

Obec Vrbovce



Program hospodárskeho a sociálneho rozvoja obce Vrbovce na roky 2016 - 2022

Vrbovce, 2015

Spracovateľ

Mgr. Peter Nemček – RegioSat
Dolná štvrť 360/5
907 01 Myjava
tel: 0905 219 239
e-mail: peter.nemcek@mail.t-com.sk

v spolupráci s

Kopaničiarsky región – miestna akčná skupina
M.R. Štefánika 560/4
907 01 Myjava
tel: 034/653 83 44
www.kopanicarskyregion.sk

Obsah

| | | |
|-------|--|----|
| 1 | Úvodná časť | 4 |
| 1.1 | Poslanie Programu hospodárskeho a sociálneho rozvoja..... | 5 |
| 1.2 | Ex-post hodnotenie predchádzajúceho PHSR..... | 9 |
| 2 | Analytická časť | 11 |
| 2.1 | Analýza vnútorného prostredia | 11 |
| 2.1.1 | Charakteristika prírodných podmienok a analýza prírodných zdrojov..... | 12 |
| 2.1.2 | Analýza stavu životného prostredia a ochrana krajiny | 14 |
| 2.1.3 | Ľudské zdroje | 17 |
| 2.1.4 | Materiálne zdroje a občianska vybavenosť | 19 |
| 2.1.5 | Charakteristika ekonomického potenciálu..... | 29 |
| 2.1.6 | Ex-ante hodnotenie..... | 29 |
| 2.2 | Analýza vonkajšieho prostredia | 29 |
| 2.3 | Zhodnotenie súčasného stavu územia - SWOT analýza..... | 29 |
| 3 | Strategická časť | 30 |
| 4 | Programová časť | 30 |
| 5 | Realizačná časť | 34 |
| 6 | Finančná časť | 41 |
| 7 | Záver | 46 |

Zoznam tabuliek a grafov

Zoznam tabuliek

| | |
|---|----|
| Tabuľka 1 Zámer spracovania PHSR..... | 7 |
| Tabuľka 2 Harmonogram spracovania PHSR..... | 7 |
| Tabuľka 3 Použité participatívne metódy..... | 7 |
| Tabuľka 4 Zoznam členov pracovných skupín..... | 8 |
| Tabuľka 5 Ex-post hodnotenie predchádzajúceho PHSR..... | 11 |
| Tabuľka 6 Základné údaje o obci | 12 |
| Tabuľka 7 Pôdny fond v roku 2014 | 14 |
| Tabuľka 8 Množstvo komunálneho odpadu v rokoch 2005-2014 | 17 |
| Tabuľka 9 Separované komodity v tonách | 17 |
| Tabuľka 10 Demografická štruktúra obyvateľov v rokoch 1997-2014..... | 19 |
| Tabuľka 11 Pohyb obyvateľstva v rokoch 1997 – 2014 | 20 |
| Tabuľka 12 Obyvateľstvo podľa náboženského vyznania | |
| Tabuľka 13 Obyvateľstvo podľa národnosti. | |
| Tabuľka 14 Obyvateľstvo podľa stupňa najvyššieho dosiahnutého vzdelania | |
| Tabuľka 15 Vybrané kultúrne a spoločenské podujatia a akcie v obci | |
| Tabuľka 16 Spolky a občianske združenia pôsobiace v obci | |
| Tabuľka 17 Evidenčný počet pedagogických zamestnancov | |
| Tabuľka 18 Štruktúra tried ZŠ a MŠ Vrbovce | |
| Tabuľka 19 | |
| Tabuľka 20 | |
| Tabuľka 21 Hierarchia strategických cieľov | |
| Tabuľka 22 Prehľad opatrení, projektov a aktivít podľa oblastí | |

Zoznam grafov

| | |
|---|----|
| Graf 1 Štruktúra pôdneho fondu v obci Vrbovce v roku 2014 | 14 |
| Graf 2 Množstvo komunálneho odpadu v rokoch 2005-2014 | |
| Graf 3 Percentuálne zastúpenie skupín obyvateľstva podľa produktivity v rokoch 1997-2014..... | |
| Graf 4 Index vitality v rokoch 2003-2014 | |
| Graf 5 Vývoj počtu obyvateľov v rokoch 2003-2014 | |
| Graf 6 Vývoj prírastkov obyvateľstva v rokoch 1996-2014 | |
| Graf 7 Obyvateľstvo podľa náboženského vyznania v roku 2011 | |
| Graf 8 Obyvateľstvo podľa národnosti v roku 2011 | |
| Graf 9 Obyvateľstvo podľa stupňa najvyššieho dosiahnutého vzdelania v r. 2011..... | |

1 Úvodná časť

1.1 Poslanie Programu hospodárskeho a sociálneho rozvoja

Program hospodárskeho a sociálneho rozvoja obce Vrbovce je hlavným strategickým dokumentom pri určovaní smerovania ďalšieho rozvoja územia obce Vrbovce, ktorým sa riadia zástupcovia obce pri výkone svojej činnosti a rozhodovaní a odzrkadľuje potreby obyvateľov mesta. Je jedným z hlavných nástrojov, prostredníctvom ktorého obec zabezpečuje regionálny rozvoj.

Program hospodárskeho rozvoja a sociálneho rozvoja (ďalej len „PHSR“) je strednodobý rozvojový dokument, ktorý je vypracovaný v súlade s cieľmi a prioritami ustanovenými v národnej stratégii regionálneho rozvoja a zohľadňuje ciele a priority ustanovené v Programe hospodárskeho a sociálneho rozvoja vyššieho územného celku, na území ktorého sa obec nachádza. Je vypracovaný podľa *Metodiky na vypracovanie programu hospodárskeho rozvoja a sociálneho rozvoja obce/obcí/VÚC*, verzia 2.0, február 2015 a je v súlade so záväznou časťou územnoplánovacej dokumentácie obce.

Základný legislatívny rámec pre vypracovanie PHSR obce Vrbovce tvorí Zákon NR SR č. 539/2008 Z.z. o podpore regionálneho rozvoja a Zákon NR SR č. 369/1990 Z.z. o obecnom zriadení.

Potreba vypracovať nový PHSR obce Vrbovce je podmienená zmenenými podmienkami v spoločnosti a živote obce, ďalej zmenenými legislatívnymi podmienkami v SR (schválenie novely zákona č. 539/2008 Z.z. o podpore regionálneho rozvoja) a vyplýva z prípravy na nové programové obdobie 2014-2020 pre čerpanie štrukturálnych a investičných fondov Európskej únie. Pri jeho vypracovaní boli zohľadnené aj nasledovné dokumenty: Partnerská dohoda SR na roky 2014-2020, Národná stratégia regionálneho rozvoja - priority Trenčianskeho samosprávneho kraja (ďalej len TSK), Regionálna integrovaná územná stratégia (ďalej len RIUS).

Program hospodárskeho rozvoja a sociálneho rozvoja je základným a kľúčovým dokumentom pre riadenie samosprávy, ktorý vychádza z poznania situácie a konkrétnych potrieb obyvateľov, podnikateľov, záujmových skupín a ďalších subjektov v území, formuluje svoju predstavu o budúcnosti spolu s činnosťami a projektmi na jej zabezpečenie. PHSR sa spracováva spravidla na 7 rokov s dlhodobým výhľadom na 10 – 14 rokov. PHSR koncepčne, systémovo analyzuje a určuje budúcnosť rozvoja spolu s činnosťami, investičnými projektmi so zdrojovým krytím na jej zabezpečenie. Vytvára rámec, ktorého naplnenie bude zárukou, že PHSR nebude zbytočne rozsiahlym a len popisným zoznamom nereálnych zámerov (zoznamom vecí, na ktoré obec nemá peniaze), ale skutočným strategickým rozvojovým dokumentom s cieľom dosiahnuť rast životnej úrovne na konkrétnom území.

Pri jeho vypracovaní sa uplatnil princíp partnerstva. Partnerstvo je spolupráca sociálno-ekonomických partnerov na príprave, uskutočňovaní, financovaní, monitorovaní a hodnotení realizácie priorít a cieľov podpory regionálneho rozvoja.

Sociálno-ekonomickí partneri sú ústredné orgány štátnej správy, miestne orgány

štátnej správy, vyššie územné celky, obce, mikroregionálne združenia a iné fyzické a právnické osoby pôsobiace v oblasti regionálneho rozvoja na celoštátnej, regionálnej a miestnej úrovni.

Súčasťou materiálu sú aj prílohy (grafy, mapy, tabuľky), ktoré k základnému textu majú vysvetľujúci a dopĺňujúci charakter.

Tabuľka 1 Zámer spracovania PHSR

| Zámer spracovania PHSR | |
|--|---|
| Názov dokumentu | - Program hospodárskeho a sociálneho rozvoja obce Vrbovce na roky 2016-2022 |
| Územný plán obce schválený | - áno |
| Dátum schválenia PHSR | - V procese prípravy |
| Publikovaný verejne po častiach | - Informácia na obecnom zastupiteľstve |
| Forma spracovania | - Externí odborníci v spolupráci s pracovníkmi Kopaničiarsky región – miestna akčná skupina (ďalej len KR - MAS) a pracovníkmi samosprávy |
| Riadenie procesu spracovania | - Pracovné skupiny boli zložené z vedenia obce, zamestnancov OÚ, poslancov OZ - Spracovania PHSR sa zúčastnili aj rozpočtové a príspevkové organizácie zriaďovateľskej pôsobnosti obce - Súčasťou prieskumu boli aj mimovládne organizácie a podnikateľské subjekty v obci - Zapojenie verejnosti a komunikácia s verejnosťou: zapojenie prostredníctvom dotazníkového prieskumu, informovanie prebiehalo formou www stránky, prostredníctvom zasadnutí OZ |
| Obdobie spracovania | - PHSR bol spracovaný v priebehu roka 2015 - Harmonogram spracovania je uvedený v nasledujúcej tabuľke |
| Financovanie spracovania | - Náklady na spracovanie boli financované z rozpočtu KR - MAS |
| Informácie | - www.vrbovce.sk |

Tabuľka 2 Harmonogram spracovania PHSR

| Termín | I | II | III | IV | V | VI | VII | VIII | IX | X | XI | XII |
|-------------------------|---|----|-----|----|---|----|-----|------|----|---|----|-----|
| Úvod | | | | | | X | | | | | | |
| Analytická časť | | | | | | | X | X | | | | |
| Strategická časť | | | | | | | | | X | | | |
| Programová časť | | | | | | | | | | X | | |
| Realizačná časť | | | | | | | | | | X | | |
| Finančná časť | | | | | | | | | | | X | |
| Záver | | | | | | | | | | | X | |
| Schválenie OZ | | | | | | | | | | | | X |

Tabuľka 3 Použité participatívne metódy

| Metóda | Informovanie verejnosti | Získavanie názorov verejnosti | Zohľadnenie názorov verejnosti |
|---|--------------------------------|--------------------------------------|---------------------------------------|
| Tlačené materiály | | | |
| Verejné informačné tabule | áno | | |
| Internetové stránky | áno | | |
| Využitie existujúcich médií | | | |
| Zverejňovanie informácií v miestnej tlači | áno | áno | |

| | | | |
|---|-----|-----|-----|
| Vystúpenia v obecnom rozhlase/televízii | áno | | |
| Stretnutia | | | |
| Stretnutia s kľúčovými ľuďmi/skupinami | áno | áno | áno |
| Návšteva v dotknutom území | áno | áno | áno |
| Verejné semináre | áno | áno | áno |
| Rozhovory a prieskumy | | | |
| Dotazník pre záujmové skupiny | áno | áno | áno |
| Dotazník pre širokú verejnosť | áno | áno | áno |
| Pracovné skupiny | | | |
| Miestne pracovné skupiny | áno | áno | áno |

Tabuľka 4 Zoznam členov pracovných skupín

| Funkcia v strategickom plánovaní | Funkcia v pracovnom zaradení |
|---|--|
| Gestor | Ing. Samuel Redecha - starosta obce Vrbovce |
| Koordinátor | Mgr. Peter Nemček – manažér KR-MAS |
| Metodik | Ing. Miriama Kováčová – zamestnanec KR-MAS |
| Hospodárska pracovná skupina | Peter Sabota - poslanec OZ Ján Valášek - poslanec OZ Robert Patinka - poslanec OZ Martina Hyžová - pracovníčka OcÚ |
| Sociálna pracovná skupina | Mgr. Lenka Plaskoňová- poslanec OZ Boris Trizuliak - poslanec OZ Dušan Beblavý - poslanec OZ Anna Hornáková- prednostka OcÚ |
| Environmentálna pracovná skupina | Mgr. Dušan Eliáš - zástupca starostu Ing. Peter Hollý - poslanec Marcela Mišíková - poslanec Jana Olšová - pracovníčka OcÚ |

Program hospodárskeho a sociálneho rozvoja obce Vrbovce je súčasťou sústavy základných dokumentov podpory regionálneho rozvoja v Slovenskej republike. Táto sústava je členená na strategické a programové dokumenty vypracovávané na úrovni štátu, sektorov, samosprávnych krajov, regiónov a obcí a programové dokumenty Európskej únie (pre využitie zdrojov štrukturálnych fondov).

Základné východiskové dokumenty na miestnej úrovni

- Program hospodárskeho a sociálneho rozvoja obce Vrbovce 2006-2016,
- ÚP VÚC Trenčianskeho kraja,
- Zmeny a doplnky k ÚP VÚC Trenčianskeho kraja,
- Územný plán obce Vrbovce,
- Územno-plánovacia dokumentácia v súlade s podkladmi stanovenými zákonom,
- Mapové podklady,
- Programový rozpočet obce Vrbovce na roky 2014-2016,
- Viacročný rozpočet obce Vrbovce na roky 2015-2017,
- Záverečný účet obce Vrbovce a rozpočtové hospodárenie za rok 2014,
- Program odpadového hospodárstva obce Vrbovce na roky 2011-2015,
- Rating obce.

Základné východiskové dokumenty na regionálnej úrovni

- Koncepcia rozvoja cestovného ruchu v regióne pod Veľkou Javorinou a Bradlom,
- Stratégia budovania cyklochodníkov a cyklotrás v Kopaničiarskom a Hornáckom regióne,
- Vytrasovanie jazdeckých ciest v Kopaničiarskom a Hornáckom regióne,
- Integrovaná stratégia rozvoja územia Kopaničiarskeho regiónu pre roky 2015-2022,
- Spoločná príhraničná stratégia udržateľného rozvoje Hornácka-Kopanic pro léta 2014-2020,
- Stratégia rozvoja bežeckého lyžovania a zimnej turistiky v Bielych Karpatoch na roky 2014-2020.

Základné východiskové dokumenty na úrovni kraja

- Program hospodárskeho, sociálneho a kultúrneho rozvoja TSK 2014-2020,
- Územný plán VÚC TSK,
- Regionálna inovačná stratégia TSK 2013-2020.

Základné východiskové dokumenty na národnej úrovni

- Partnerského dohoda na roky 2014-2020,
- Operačné programy – Kvalita životného prostredia, Integrovaná infraštruktúra, Efektívna verejná správa, Ľudské zdroje, Výskum a inovácie, Integrovaný regionálny operačný program, Interreg V-A Slovenská republika – Česká republika,
- Národná stratégia regionálneho rozvoja Slovenskej republiky (2014),
- Stratégia Európa 2020,
- Program rozvoja vidieka SR 2014-2020

1.2 Ex-post hodnotenie predchádzajúceho PHSR

Tabuľka 5 Ex-post hodnotenie predchádzajúceho PHSR

| 0 | Názov investície - projektu (obec, okres) | Číslo a názov aktivity | Rok začatia | Objem finančných prostriedkov spolu v € | Finančné prostriedky podľa zdrojov (v tis. EUR) | | | | | | |
|---|--|--|----------------|---|---|------------------------------|-------------------|----------------------|-------------|-----------|--------------------|
| | | | Rok dokončenia | | Štátny rozpočet | Rozpočet samosprávneho kraja | Rozpočet obce v € | Štátne účelové fondy | Rozpočet EÚ | Názov OP | Súkr. (iné) zdroje |
| 1 | 2 | 3 | 4 | 5 | 6 | 7 | 8 | 9 | 10 | 11 | |
| 1 | Vrbovce – Revitalizácia centrálnej časti obce | 2.1.7 Rekonštrukcia verejných priestranstiev | 2013 | 74 216,54 | 7 421,65 | - | 3 710,83 | - | 63 084,06 | PRV SR | - |
| | | | 2013 | | | | | | | | |
| 2 | Chodníčky za poznaním slovensko-moravského pohraničia | 3.2 Podpora služieb a výstavby v oblasti cestovného ruchu a športu | 2012 | | | | | | | PCS SR-ČR | - |
| | | | 2013 | | | | | | | | |
| 3 | Ač každý v inom kroji, přátelství nás pojí | 4.3.2 Příprava a realizácia nových spoločenských podujatí | 2014 | 20 874,00 | 2 087,40 | - | 1043,70 | - | 17 742,90 | PCS SR-ČR | - |
| | | | 2015 | | | | | | | | |
| 4 | Nákup kníh do obecnej knižnice | - | 2007 | 1327,75 | 1 327,75 | - | - | - | - | MK SR | - |
| | | | 2007 | | | | | | | | |
| 5 | Územný plán obce Vrbovce | 2.2.1 Tvorba územného plánu obce | 2008 | 17 907,32 | 17 907,32 | - | - | - | - | MDVaRR | - |
| | | | 2008 | | | | | | | | |
| 6 | Eliminácia prevádzkových nákladov a zvýšenie úrovne výchovno-vzdelávacieho procesu v ZŠ s MŠ Vrbovce | - | 2009 | 43 9843,29 | 43 9843,29 | - | - | - | - | OP ZI | - |
| | | | 2009 | | | | | | | | |

PROGRAM HOSPODÁRSKEHO A SOCIÁLNEHO ROZVOJA OBCE VRBOVCE NA ROKY 2016 - 2022

| | | | | | | | | | | | |
|---|---|---|------|--------|--------|---|---|---|---|---------------|---|
| 7 | 2.RP-Program revitalizácie krajiny a integrovaného manažmentu povodní | - | 2011 | 20 000 | 20 000 | - | - | - | - | Úrad vlády SR | - |
| | | | 2012 | | | | | | | | |
| 8 | Nákup techniky na separovaný zber odpadu v obci Vrbovce | 1.3.5 Podpora vyššieho zhodnocovania vyprodukovaných druhov odpadov | 2013 | 91 884 | 91 884 | - | - | - | - | MŽP SR EF | - |
| | | | 2013 | | | | | | | | |

PRV SR – Program rozvoja vidieka Slovenskej republiky

PCS SR-ČR – Program cezhraničnej spolupráce Slovenská republika a Česká republika

MŽP SR, EF - Ministerstvo životného prostredia, Environmentálny fond

MDVaRR - Ministerstvo dopravy, výstavby a regionálneho rozvoja

OP ZI - Operačný program Základná infraštruktúra

MK SR - Ministerstvo kultúry Slovenskej republiky

2 Analytická časť

2.1 Analýza vnútorného prostredia

Obec Vrbovce leží na slovensko-českej hranici a je typická početnými kopaničiarskymi osadami. V r. 1930-1936 ich bolo 96, vrátane Chvojnica, ktorá sa v roku 1957 stala samostatnou obcou.

V súčasnosti ich je okolo 60 a sú roztrúsené v kopcoch Bielych Karpát. Väčšina usadlostí je využívaná na chalupárske účely. Kopaničiarske usadlosti tak stratili svoj pôvodný charakter a účel. Niektoré postupne zanikajú.

Tabuľka 6 Základné údaje o obci

| Základné údaje | |
|-------------------------|--|
| Kraj: | Trenčiansky kraj |
| Okres: | Vrbovce |
| Región: | Kopanice |
| Poloha: | 48°47' S 17°28' V |
| Nadmorská výška: | 341 m n. m. |
| Rozloha: | 51,52 km ² (5 152 ha) |
| Počet obyvateľov: | 1539 (31. 12. 2014) |
| Hustota obyvateľstva: | 29,87 obyv./km ² |
| Nacionále | |
| PSC | 906 06 |
| ŠÚJ | 504971 |
| EČV | MY |
| Tel. predvoľba | +421-34 |
| Oficiálne adresy | |
| Adresa: | Obecný úrad Vrbovce 42, 906 06 Vrbovce |
| Web: | www.vrbovce.sk |
| E-mail: | vrbovce.urad@vrbovce.sk |
| Telefón: | +421 (0)34 6540661 |

Výmera katastrálneho územia obce Vrbovce predstavuje 5 152 ha. Nachádza sa v nadmorskej výške 210 až 620 m n. m., pričom zastavané územie obce sa nachádza v nadmorskej výške zhruba 315 m n. m.

Poloha riešeného územia

Katastrálne územie obce Vrbovce sa nachádza v Trenčianskom kraji, v okrese Myjava. Susedí na severe s obcami Javorník, Hrubá Vrbka, Tvarožná Lhota a Kuželov – Česká republika, severovýchodne s obcou Brestovec, východne s Myjavou - časť Turá Lúka, južne s obcou Sobotište a západnú, najdlhšiu hranicu má s obcou Chvojnica.

Obrázok 1 Poloha obce z geografického hľadiska

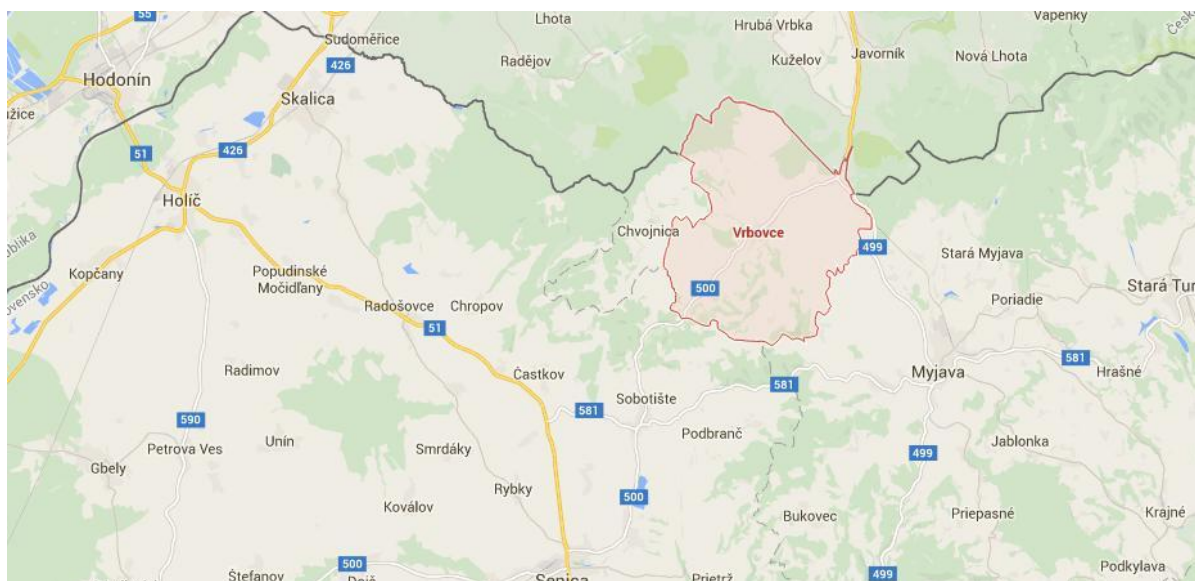

Zdroj: <https://www.maps.google.sk>

2.1.1 Charakteristika prírodných podmienok a analýza prírodných zdrojov

Geomorfologické a geologické podmienky

Z geomorfologického hľadiska sa kataster obce Vrbovce nachádza v provincii Západné Karpaty a v oblasti Slovensko-moravské Karpaty. Najväčšiu časť územia zaberajú Biele Karpaty, oddiel Žalostinská vrchovina. Jej najvyššími vrchmi sú Žalostiná (621 m), Ostrý vrch (602 m), Pecková (575 m), Vesný vrch (564 m) a Lipový vrch (514 m). Na juhovýchode je územie obce ohraničené Myjavskou pahorkatinou.

Charakter územia je pahorkatinný - vrchovinný. Geologickú stavbu charakterizujú flyšové sedimenty, ktoré sa vyvrásnili koncom starších treťohôr a sú typické rytmickým striedaním ílovcov, vápenatých pieskovecov a hnedých pôd.

Nerastné suroviny

V katastrálnom území obce Vrbovce sa nenachádzajú ložiská vyhradených nerastov.

Hydrologické podmienky

Katastrálne územie obce Vrbovce patrí do povodia vodného toku Teplica, ktorá preteká južnou časťou katastra. Pramení v Bielych Karpatoch a vlieva sa do rieky Myjava. Na toku Zápasečník je v katastri obce vybudovaná vodná nádrž Vrbovce. Oblasť riešeného územia obce je chudobná na zásoby podzemných vôd, dajú sa využiť iba na lokálne zásobovanie.

Klimatické podmienky

Prevažná časť územia Malých Karpát, Myjavskej pahorkatiny a Bielych Karpát patrí do mierne teplej klimatickej oblasti. Podnebie je z hľadiska zrážok mierne vlhké až

vlhké s miernou zimou. So stúpajúcou nadmorskou výškou zrážok pribúda. Podľa Klimatického atlasu SHMÚ (1961-2010) patrí obec Vrbovce do regiónu, kde:

Priemerný ročný úhm zrážok: 701-800 mm;

Priemerný sezónny počet dní so snehovou pokrývkou: 61 – 75 dní;

Priemerná ročná teplota: 8 - 9 °C;

Priemerná ročná rýchlosť vetra: 2 – 4 m/s.

Pôdne podmienky a pôdny fond

Celková výmera územia obce je 5151,96 ha. Z toho tvorí 3844,03 ha poľnohospodárska pôda, čo predstavuje 74,61 % z celkového územia obce. Nepoľnohospodárska pôda teda tvorí 25,39 % - 1307,93 ha. Podrobnejšiu štruktúru pôdneho fondu obsahuje Tabuľka 5 Pôdny fond v roku 2014.

S najväčšou rozlohou sa na území nachádzajú trvalé trávnaté porasty, ktoré tvoria až 41,62% celkového územia. Prevažne ide o kvetnaté lúky, ktorými je táto oblasť typická.

Nasleduje orná pôda, ktorá tvorí 29,95% územia. Pôdy patria do výrobného typu jačmenno - zemiakárskeho. Sadia sa tu prevažne zemiaky, kukurica, obiloviny (jačmeň, pšenica, raž, ovos).

V záujmovom území sa vyskytujú dva druhy pôdy – hlinité pôdy a ílovo-hlinité pôdy. Zo subtypov sú to potom fluvizeme pozdĺž vodných tokov a kambizeme vyskytujúce sa v chotári obce. Na ílovitejších vrstvách zvetralín sa utvorili pseudogleje. Pôdy tejto skupiny sú do veľkej miery využívané poľnohospodársky.

Tabuľka 7 Pôdny fond v roku 2014

| Pôdny fond | Rozloha (ha) | Rozloha (%) |
|--------------------------------------|----------------|---------------|
| Poľnohospodárska pôda: | | |
| - Orná pôda | 1543,07 | 29,95 |
| - TTP | 2144,48 | 41,62 |
| - Záhrady | 128,94 | 2,50 |
| - Ovocný sad | 27,54 | 0,53 |
| Spolu poľnohospodárska pôda | 3844,03 | 74,61 |
| Nepoľnohospodárska pôda: | | |
| - Lesné pozemky | 901,31 | 17,49 |
| - Vodné plochy | 43,69 | 0,85 |
| - Zastavané plochy | 260,87 | 5,06 |
| - Ostatné plochy | 102,06 | 1,98 |
| Spolu nepoľnohospodárska pôda | 1307,93 | 25,39 |
| Celkom pôda | 5151,96 | 100,00 |

Zdroj: Štatistický úrad SR, 2014

Graf 1 Štruktúra pôdneho fondu v obci Vrbovce v roku 2014

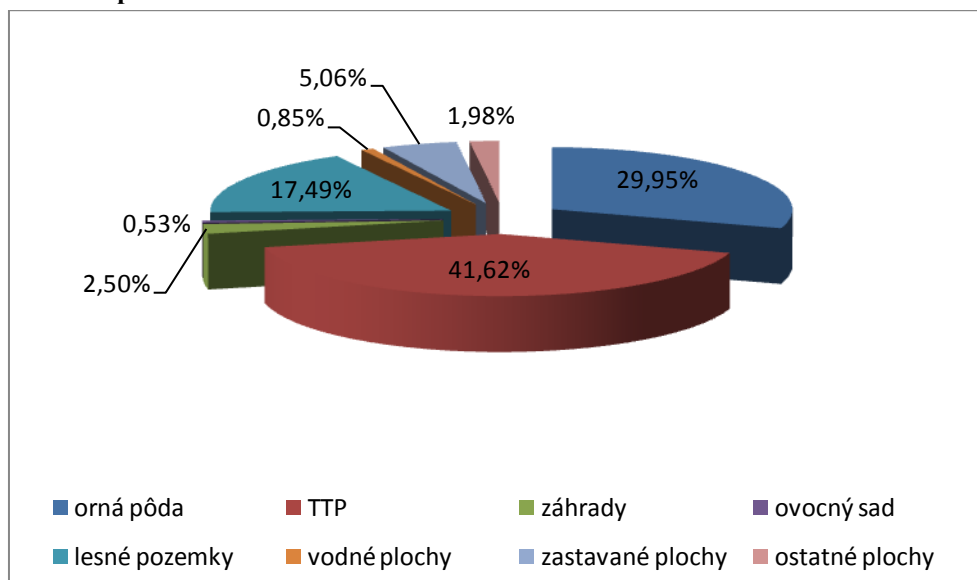

Zdroj: Vlastné spracovanie

Flóra a fauna

Na území celej obce sa nachádzajú najmä dubovo-hrabové lesy karpatské. V povodí rieky Teplica sú to vrbovo-topoľové lesy a v horských oblastiach sa vyskytujú bresty, hraby, duby, buky a jasene.

V obci prevládajú najmä kvetnaté lúky, kde rastie prvosienka jarná, pľúcnik mäkký, d'ateľina horská, na mokradiach podbeľ, pápemík, záružlie, na Ostrom vrchu možno ešte objaviť kavyľ tenkolistý i ostricu nízku. Lúky, ktoré neboli hnojené umelými hnojivami sú bohaté na výskyt chránených orchideí.

V katastri obce Vrbovce je množstvo starých líp, vysadených v obci a jednotlivých osadách.

Z lovnej zveri je najpočetnejšia srnčia a jelenia zver. V pohraničných lesoch s Moravou žije daniel a v menšom počte i muflón. V revíre sa nachádza aj diviak líška, bažant, ojedinele i jazvec. Z vtáctva sa na území nachádza d'ateľ veľký, škorec obyčajný, sýkorka veľká, kukučka obyčajná, žlna zelená, bocian biely a iné. Vodná nádrž je zarybnená kaprom a amurom.

2.1.2 Analýza stavu životného prostredia a ochrana krajiny

Kataster obce Vrbovce patrí medzi menej znečistené územia Slovenska. Obec má vybudovaný vodovod a fungujúci systém zberu a separácie odpadu. Kanalizácia v obci nie je vybudovaná.

Ochrana prírody

Významným veľkoplošne chráneným územím, zasahujúcim do časti katastru obce Vrbovce je Chránená krajinná oblasť Biele Karpaty.

Na území obce sa nachádzajú 4 maloplošné chránené územia – prírodné pamiatky:

- Prírodná pamiatka Bučkova jama- cieľom je zachovať veľkú biodiverzitu územia.

- Prírodná pamiatka Kožíkov vrch- cieľom je zamerať sa na ochranu nehnojených stoklasových lúk s výskytom vstavačovitých rastlín.

- Prírodná pamiatka Malejov- cieľom je zamerať sa na ochranu nehnojených lúk s výskytom vstavačovitých rastlín, mäkkýšov a teplomilného hmyzu.

- Prírodná pamiatka Štefanová- cieľom je zamerať sa na ochranu zvyšku lúk masívu Žalostinej na zosuvnom podklade s výskytom vzácnych druhov rastlín a živočíchov.

Prírodná pamiatka Žalostiná je územím európskeho významu a súčasťou sústavy NATURA 2000. Je jedným z mála zachovalých zosuvných pramenísk v západnej časti Bielych Karpát.

Ovzdušie

Najbližšie väčšie zdroje znečistenia ovzdušia sa nachádzajú v mestách Senica a Myjava. Vzhľadom na vzdialenosť priemyselných zón a väčších sídel patrí územie obce do oblasti so slabým znečistením ovzdušia.

Obec je plynofikovaná, čo má značný vplyv na znižovanie emisií v ovzduší. Znečistenie ovzdušia v obci však môže spôsobovať kúrenie uhlím v rodinných domoch a takisto výfukové plyny z automobilovej dopravy, ktorých koncentrácia v poslednom období prudko rastie.

Voda

Obec má vybudovanú verejnú vodovodnú sieť, prostredníctvom ktorej je obec zásobovaná kvalitnou pitnou vodou. Momentálne je na vodovodný rozvod napojených 43% obyvateľov obce, pričom hlavne v osadách sú zdrojom vody vlastné studne.

V obci sa nenachádza kanalizácia ani čistička odpadových vôd. Majitelia žump, septikov sú povinní likvidovať kaly v čistiarnach odpadových vôd na vlastné náklady a u organizácie, ktorá je poverená zberom tohto odpadu.

Riziko ohrozenia podzemných vôd je v danom území veľmi nízke.

Kvalita povrchových vôd je v území výraznejšie ovplyvňovaná len ľudskou činnosťou, najmä vypúšťaním odpadových vôd do vodného toku. V odberovom mieste Teplica - Pod Senicou boli v roku 2014 namerané zvýšené hodnoty N-NO₂, CA a AOX.

Pôda

Ako najzávažnejší problém sa javí ohrozenie poľnohospodárskej pôdy eróziou. Nestabilnými územiami sú strmé svahy Bielych Karpát. Najčastejšie ide o vodnú eróziu. Príčinou daného stavu je nevhodné usporiadanie štruktúry krajiny – nadmerná rozloha ornej pôdy na úkor pasienkov a lúk, veľké hony, výrub remízok.

Hluk

Na obyvateľov obce a životné prostredie vzhľadom na jej umiestnenie hluk nevplyva negatívne. Zaťaženie hluku z automobilovej dopravy môžu vnímať negatívne iba obyvatelia, ktorí majú rodinné domy pozdĺž cestného koridoru ČR- Senica alebo Vrbovce - Myjava.

Odpadové hospodárstvo

Nakladanie s odpadmi v území obce upravuje a riadi Všeobecné záväzné nariadenie o nakladaní s komunálnymi odpadmi a s drobnými stavebnými odpadmi na území obce Vrbovce č.3/2013.

Obec Vrbovce má zriadený vlastný zberný dvor. Zber zmesového komunálneho odpadu, plastov, skla, kovov, stavebných odpadov a veľkoobjemových odpadov vykonáva obec sama. Zber papiera vykonáva Základná škola a následne Zberné suroviny, a.s. Nebezpečný odpad (elektroodpad, batérie, atď.) vykonávajú zmluvne zabezpečené firmy ENVIDOM – Združenie výrobcov elektrospotrebičov pre recykláciu, ASEKOL SK s.r.o. a AKU-Trans s.r.o.

V riešenom území sa nachádzajú viaceré nelegálne skládky komunálneho odpadu a stavebnej suti. Sú lokalizované najmä na okraji obce a popri cestách, obec ich pravidelne likviduje.

Tabuľka 8 Množstvo komunálneho odpadu v rokoch 2006 – 2014

| | Rok 2006 | Rok 2007 | Rok 2008 | Rok 2009 | Rok 2010 | Rok 2011 | Rok 2012 | Rok 2013 | Rok 2014 |
|---|----------|----------|----------|----------|----------|----------|----------|----------|----------|
| Množstvo komunálneho odpadu v tonách | 299,75 | 319,58 | 338,39 | 317,33 | 301,17 | 281,71 | 293,90 | 295,04 | 364,69 |
| Využívaný komunálny odpad v tonách | 18,87 | 28,79 | 56,78 | 33,41 | 21,38 | 20,01 | 30,30 | 35,03 | 66,12 |
| Zneškodňovaný komunálny odpad v tonách | 280,88 | 290,79 | 281,61 | 283,92 | 279,79 | 261,7 | 263,60 | 260,01 | 298,57 |

Zdroj: Program odpadového hospodárstva obce Vrbovce na roky 2011 - 2015

Produkcia komunálneho odpadu v obci Vrbovce v sledovanom období vykazovala značne kolísavú tendenciu vyznačujúcu sa striedaním období nárastu a poklesu. Najväčšie množstvo odpadu v tonách sa zhodnotilo v rokoch 2008 a 2014.

Celkový vývoj produkcie odpadu za obdobie 9 rokov môžeme vidieť v Grafe 2 Množstvo komunálneho odpadu v rokoch 2006-2014.

Graf 2 Množstvo komunálneho odpadu v rokoch 2006-2014

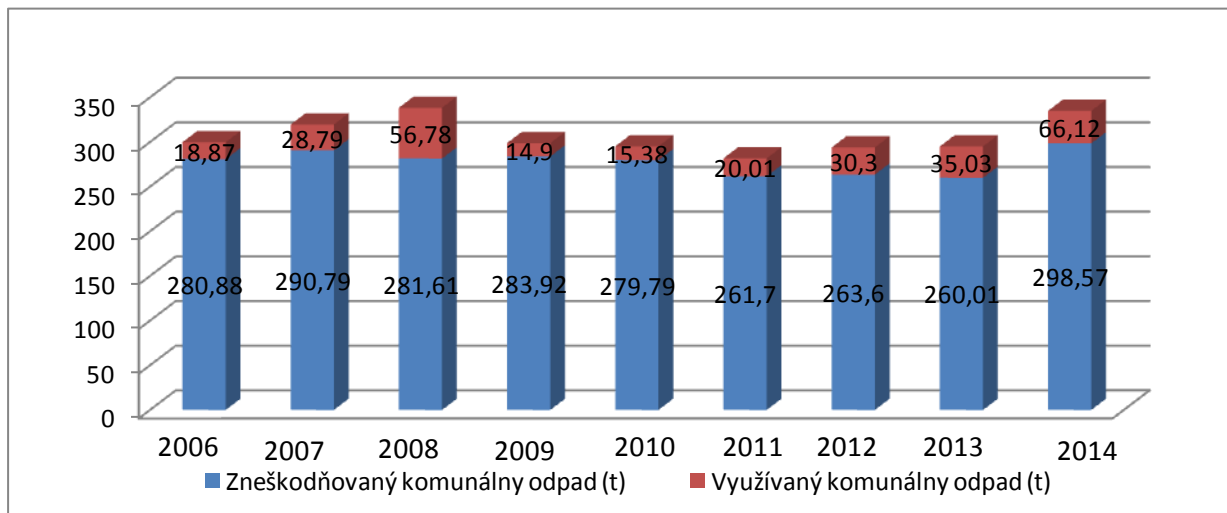

Zdroj: Vlastné spracovanie

Tabuľka 9 Separované komodity v tonách

| Rok | Papier | Sklo | Kovy | Plasty | Stav. odpad | Objem. odpad | Zmieš. odpad | NO | Spolu |
|------|--------|-------|-------|--------|-------------|--------------|--------------|-------|--------|
| 2006 | 14,02 | - | - | - | 3,46 | 51,29 | 226,13 | 4,85 | 299,75 |
| 2007 | 14,04 | - | - | - | 25,15 | 73,25 | 203,64 | 3,5 | 319,58 |
| 2008 | 25,6 | - | 15,02 | - | - | 55,04 | 226,57 | 16,16 | 338,39 |
| 2009 | 10,5 | - | 224 | - | - | - | 59,92 | 22,91 | 317,33 |
| 2010 | 12,78 | - | - | - | 16,41 | 56,56 | 206,82 | 8,6 | 301,17 |
| 2011 | 11,62 | - | 3,44 | - | - | 32,05 | 229,65 | 4,95 | 281,71 |
| 2012 | 16,74 | 10,29 | - | 0,96 | - | 27,12 | 236,49 | 2,31 | 293,91 |
| 2013 | 13,47 | 12,69 | - | 3,75 | 0,81 | 24,54 | 234,65 | 5,12 | 295,04 |
| 2014 | 14,77 | 13,59 | - | 3,99 | - | 69,83 | 228,74 | 33,77 | 364,69 |

Tabuľka 9 Separované komodity znázorňuje, ktoré zložky odpadu a v akom množstve separovala obec Vrbovce počas obdobia rokov 2006-2014. Množstvo vyseparovaného odpadu v posledných rokoch rastie. V roku 2012 pribudli nové separované komodity sklo a plasty.

Nebezpečný odpad (NO) sa vyznačuje tým, že má negatívny vplyv na životné prostredie, na zdravie ľudí, zvierat alebo pri manipulácii s ním hrozí určité nebezpečenstvo. NO v Tabuľke 8 zahŕňa pneumatiky, autobatérie, elektrické batérie a iný elektroodpad, oleje, tuky, syntetické farby a laky. Množstvo NO malo počas sledovaného obdobia kolísavú tendenciu. Najväčšie množstvo NO sa v obci nachádzalo v roku 2008 – 16,16 t.

2.1.3 Ľudské zdroje

Demografické charakteristiky a pohyb obyvateľstva

Charakteristikou demografického vývoja v obci Vrbovce je dlhoročný pokles počtu obyvateľstva. Tento trend je kontinuálny a nedarí sa ho zmeniť.

Kým v roku 2003 žilo v obci 1584 obyvateľov, do roku 2014 sa ich počet znížil o 45 na 1539, čo predstavuje zhruba 3%-ný pokles (viď Tabuľka 10, Graf 4).

Tento vývoj je pre obec do budúcnosti nepriaznivý, preto je dôležité v záujme ďalšieho zdravého a udržateľného rozvoja zvyšovať atraktivitu obce pre mladé rodiny s deťmi a zabezpečovať dostupnosť a kvalitu poskytovaných služieb v obci.

Ku koncu roka 2014 žilo v obci Vrbovce 1539 obyvateľov. Z celkového počtu obyvateľov tvorilo za r. 2014 predproduktívne obyvateľstvo 12,80%, produktívne obyvateľstvo 67,19% a poproduktívne obyvateľstvo 20,01% (viď Graf 3).

Z hľadiska ďalšieho vývoja obyvateľov má značný význam zastúpenie obyvateľov v predproduktívnom veku (0-14 rokov), ktoré je v tomto prípade nižšie ako poproduktívna zložka obyvateľstva. Tento fakt potvrdzuje i ukazovateľ vnútornej demografickej kvality a

reprodukčnej vitality súčasného obyvateľstva - index vitality populácie, ako pomer predproduktívnej a poproduktívnej zložky (viď Tabuľka 10).

Vývoj tohto indexu zobrazuje Graf 5, kde môžeme vidieť, že v obci index vitality od r. 2003 neustále klesá.

Veľký nárast indexu v roku 2011 je spôsobený tým, že sa posunula hranica veku odchodu do dôchodku a demografi zareagovali posunutím hranice poproduktívneho veku u mužov na 65 a u žien na 60 rokov. Preto hodnota tohto ukazovateľa opticky vzrástla z 37,09 (r. 2010) na 64,00 (r. 2011), avšak v nasledujúcom období má opäť klesajúcu tendenciu.

Tabuľka 10 Demografická štruktúra obyvateľov v rokoch 2003-2014

| | | 2003 | 2004 | 2005 | 2006 | 2007 | 2008 | 2009 | 2010 | 2011 | 2012 | 2013 | 2014 | |
|-----------------------|-----------|-------|-------|-------|-------|-------|-------|-------|-------|-------|-------|-------|-------|-------|
| Obyvateľstvo | Predprod. | Muži | 104 | 103 | 98 | 88 | 82 | 89 | 88 | 91 | 101 | 102 | 105 | 105 |
| | | Ženy | 101 | 97 | 91 | 77 | 74 | 70 | 76 | 77 | 91 | 93 | 92 | 92 |
| | | Spolu | 205 | 200 | 189 | 165 | 156 | 159 | 164 | 168 | 192 | 195 | 197 | 197 |
| | | % | 12,94 | 12,71 | 11,98 | 10,74 | 10,36 | 10,55 | 10,90 | 11,06 | 12,43 | 12,57 | 12,81 | 12,80 |
| | Produkt. | Muži | 486 | 487 | 487 | 482 | 486 | 487 | 492 | 497 | 544 | 551 | 546 | 548 |
| | | Ženy | 425 | 424 | 434 | 428 | 419 | 418 | 406 | 401 | 509 | 509 | 494 | 486 |
| | | Spolu | 911 | 911 | 921 | 910 | 905 | 905 | 898 | 898 | 1053 | 1060 | 1040 | 1034 |
| | | % | 57,51 | 57,88 | 58,40 | 59,24 | 60,09 | 60,05 | 59,67 | 59,12 | 68,16 | 68,34 | 67,62 | 67,19 |
| | Poprodukt | Muži | 163 | 155 | 157 | 153 | 146 | 145 | 144 | 150 | 107 | 106 | 109 | 114 |
| | | Ženy | 305 | 308 | 310 | 308 | 299 | 298 | 299 | 303 | 193 | 190 | 192 | 194 |
| | | Spolu | 468 | 463 | 467 | 461 | 445 | 443 | 443 | 453 | 300 | 296 | 301 | 308 |
| | | % | 29,55 | 29,42 | 29,61 | 30,01 | 29,55 | 29,40 | 29,44 | 29,82 | 19,42 | 19,08 | 19,57 | 20,01 |
| Spolu | | 1584 | 1574 | 1577 | 1536 | 1506 | 1507 | 1505 | 1519 | 1545 | 1551 | 1538 | 1539 | |
| Index vitality | | 43,80 | 43,20 | 40,47 | 35,79 | 35,06 | 35,89 | 37,02 | 37,09 | 64,00 | 65,88 | 65,45 | 63,96 | |

Zdroj: Štatistický úrad SR

Graf 3 Percentuálne zastúpenie skupín obyvateľstva podľa produktivity v rokoch 2003-2014

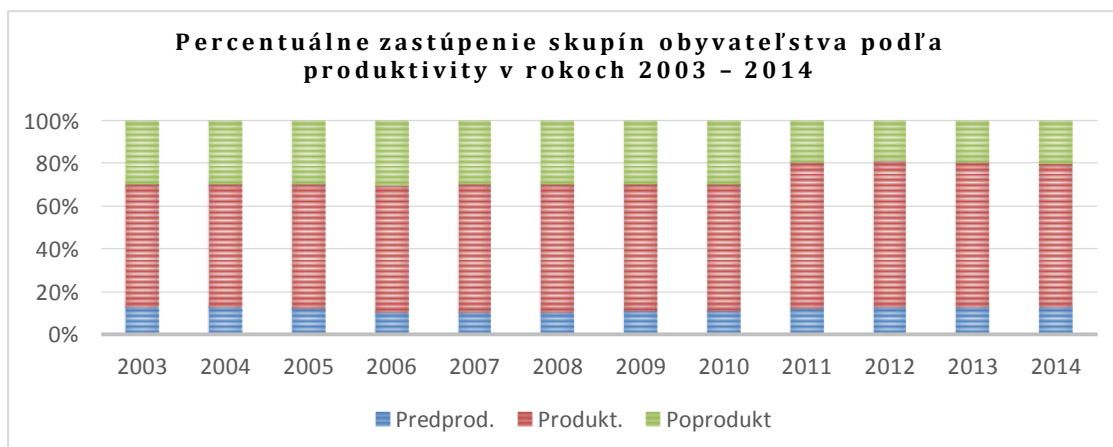

Zdroj: Vlastné spracovanie

Graf 4 Vývoj počtu obyvateľov v rokoch 2003-2014

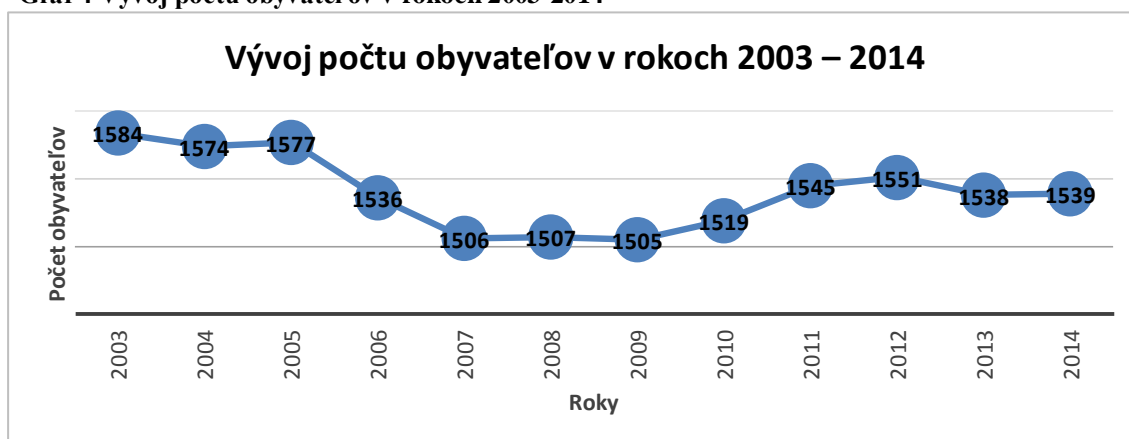

Zdroj: Vlastné spracovanie

Graf 5 Index vitality v rokoch 2003-2014

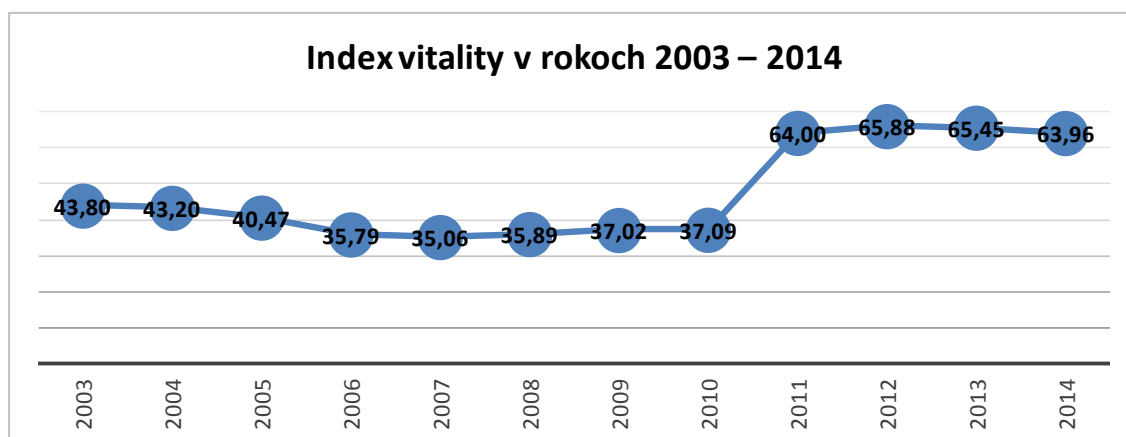

Zdroj: Vlastné spracovanie

Migrácia obyvateľstva je ovplyvňovaná ekonomickou situáciou obce a mierou nezamestnanosti, situáciou na trhu práce či bytovou výstavbou a dostupnosťou bývania.

Na základe Tabuľky 11 môžeme konštatovať, že prirodzený prírastok/úbytok obyvateľstva v obci sa z dlhodobého hľadiska pohybuje väčšinou v mínusových hodnotách. Príčinou tohto javu je fakt, že v sledovanom období v obci viac obyvateľov umrelo ako sa narodilo.

Migračný prírastok/úbytok obyvateľstva naproti tomu dosahuje kolísavo kladné a záporné hodnoty. V období rokov 1997 až 2014 dosiahol migračný prírastok/úbytok hodnotu 93 obyvateľov. Tento migračný prírastok je daný rozdielom medzi počtom prisťahovaných (505) a odsťahovaných (408).

Medzi faktory ovplyvňujúce vývoj migrácie patrí celková ekonomická situácia obce, poloha obce, situácia na trhu práce, bytová výstavba a možnosť získania bytu.

Pri celkovom prirodzenom úbytku 192 obyvateľov a migračnom prírastku 93 obyvateľov je v sledovanom 18-ročnom období celkový úbytok 95 obyvateľov.

Jednou z najväčších výziev ďalšieho rozvoja obce bude riešenie problémov spojených s ďalším demografickým vývojom. Stabilizáciu počtu obyvateľstva, schopnosť pritiahnúť nových obyvateľov a udržať si súčasných obyvateľov možno dosiahnuť len vhodnou politikou a stratégiou zo strany obce, ktorá bude otvorená voči obyvateľom, orientovaná na mladé rodiny s deťmi, rozvoj cenovo dostupného avšak kvalitného bytového fondu a zlepšenie dostupnosti sociálnej a zdravotnej starostlivosti v obci, príp. zabezpečenie lepšej dostupnosti k týmto službám v okolitých mestách.

Tabuľka 11 Pohyb obyvateľstva v rokoch 1997 - 2014

| <i>Bilancia obyvateľstva</i> | 1997 | 1998 | 1999 | 2000 | 2001 | 2002 | 2003 | 2004 | 2005 | 2006 | 2007 | 2008 | 2009 | 2010 | 2011 | 2012 | 2013 | 2014 | spolu |
|-------------------------------|------|------|------|------|------|------|------|------|------|------|------|------|------|------|------|------|------|------|-------|
| Živonarodení | 13 | 7 | 9 | 8 | 11 | 9 | 5 | 8 | 8 | 5 | 12 | 17 | 19 | 17 | 14 | 14 | 14 | 11 | 201 |
| Zomrelí | 31 | 28 | 28 | 30 | 26 | 16 | 23 | 21 | 19 | 21 | 28 | 26 | 11 | 11 | 11 | 24 | 23 | 16 | 393 |
| Prir. prírastok/úbytok | -18 | -21 | -19 | -22 | -15 | -7 | -18 | -13 | -11 | -16 | -16 | -9 | 8 | 6 | 3 | -10 | -9 | -5 | -192 |
| Priťahovaní | 86 | 20 | 26 | 34 | 25 | 28 | 14 | 21 | 27 | 22 | 19 | 27 | 32 | 32 | 18 | 32 | 9 | 33 | 505 |
| Odstáňovaní | 32 | 26 | 28 | 13 | 27 | 20 | 10 | 18 | 13 | 47 | 33 | 17 | 24 | 24 | 20 | 16 | 13 | 27 | 408 |
| Migr. prírastok/úbytok | 54 | -6 | -2 | 21 | -2 | 8 | 4 | 3 | 14 | -25 | -14 | 10 | 8 | 8 | -2 | 16 | -4 | 6 | 97 |
| Celkový prírastok | 36 | -27 | -21 | -1 | -17 | 1 | -14 | -10 | 3 | -41 | -30 | 1 | 16 | 14 | 1 | 6 | -13 | 1 | -95 |

Zdroj: Štatistický úrad SR

Graf 6 Vývoj prírastkov obyvateľstva v rokoch 1997-2014

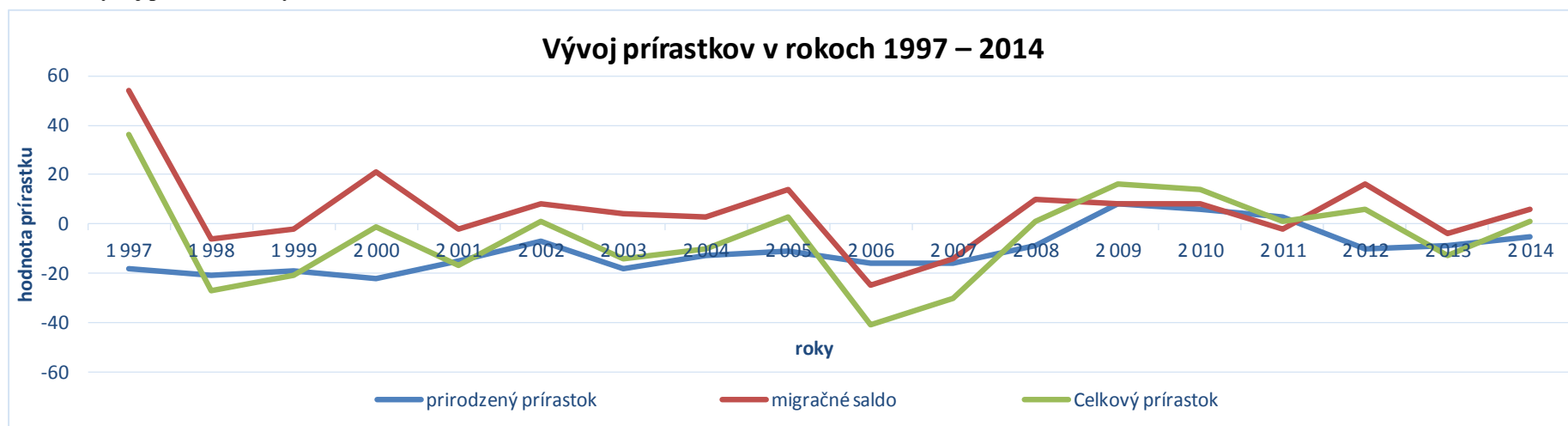

Zdroj: Vlastné spracovanie

Vierovyznanie

Náboženským vyznaním sa rozumie účasť obyvateľstva na náboženskom živote niektorej cirkvi, alebo vzťah k nej. Najviac obyvateľov – 77,34% sa pri poslednom sčítaní ľudu v roku 2011 hlásilo k evanjelickej cirkvi augsburského vyznania, pričom v roku 2001 to bolo 87,3%. Pomer rímsko-katolíckeho vierovyznania vzrástol zo 6,3% (2001) na 7,17% (2011). O 2,34 % vzrástol aj pomer tých, čo sú bez vyznania (zo 4,7% na 7,04%). Tých, ktorí sa v SODB 2011 k svojmu vierovyznaniu nevyjadrili, bolo v roku 2011 až 6,46%. Okrem týchto sa v obci nachádzajú aj občania, ktorí sa hlásia k Náboženskej spoločnosti Jehovovi svedkovia, cirkvi evanjelickej metodistickej, cirkvi bratskej, cirkvi pravoslávnej a cirkvi gréckokatolíckej.

Svoje zastúpenie v obci majú i ostatné (Iné) náboženstvá, tieto však dosahujú hodnoty nižšie ako 1%, preto sú zo štatistického hľadiska nevýznamné. Podrobnú štruktúru obyvateľov obce Vrbovce podľa náboženského vyznania znázorňuje Tabuľka 12 a Graf 7.

Tabuľka 12 Obyvateľstvo podľa náboženského vyznania

| Náboženské vyznanie | SODB 2011 | |
|---|--------------|------------|
| | Spolu | % |
| Rímskokatolícka cirkev | 111 | 7,17 |
| Evanjelickej cirkvi augsburského vyznania | 1 198 | 77,34 |
| Evanjelickej cirkvi metodistickej | 6 | 0,39 |
| Cirkev bratská | 1 | 0,06 |
| Náboženská spoločnosť Jehovovi svedkovia | 11 | 0,71 |
| Gréckokatolícka cirkev | 4 | 0,26 |
| Pravoslávna cirkev | 1 | 0,06 |
| Iné | 8 | 0,52 |
| Bez vyznania | 109 | 7,04 |
| Nezistené | 100 | 6,46 |
| Spolu | 1 549 | 100 |

Zdroj: Sčítanie obyvateľov, domov a bytov 2011

Graf 7 Obyvateľstvo podľa náboženského vyznania v roku 2011

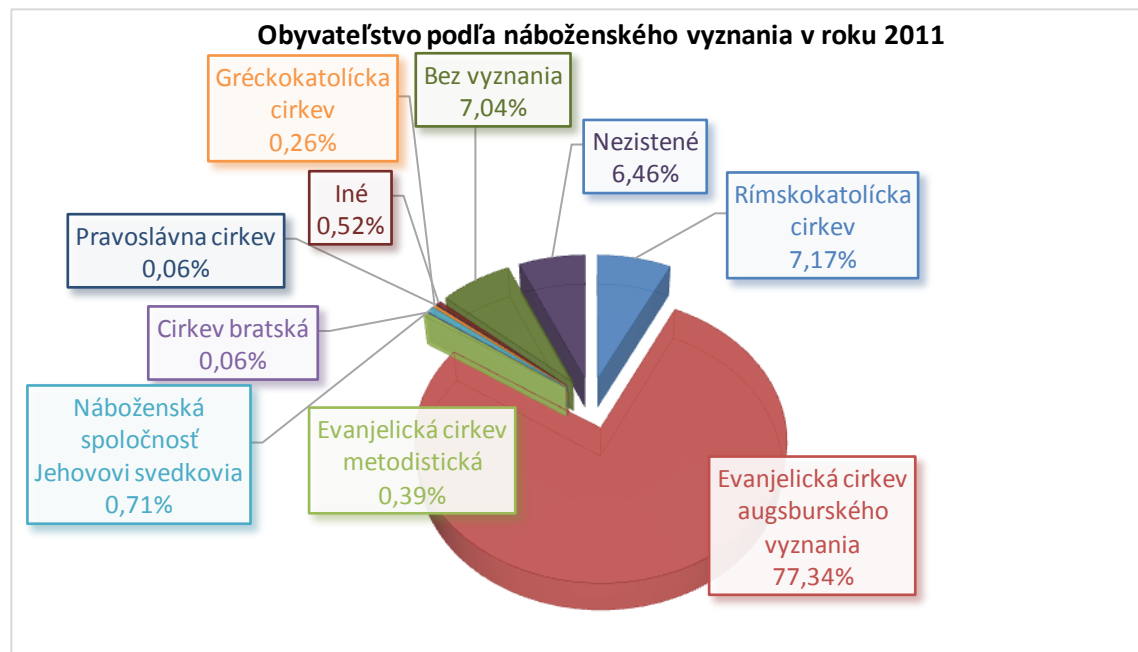

Zdroj: Vlastné spracovanie

Národnostné zloženie

Národnosťou sa rozumie príslušnosť osoby k národu, národnostnej menšine alebo etnickej menšine. Pre určenie národnosti nie je rozhodujúca materinská reč, ani reč, ktorú občan prevažne používa alebo lepšie ovláda, ale jeho vlastné rozhodnutie o príslušnosti k národu, národnostnej menšine alebo etnickej menšine.

Národnostné zloženie v obci Vrbovce možno pokladať za výrazne homogénne, nakoľko k slovenskej národnosti sa hlási až 95,03%, čo je oproti predchádzajúcemu SODB o 1,77% menej. Česká národnosť je zastúpená 2,19%-ným podielom, maďarská 0,06%-ným, ukrajinská 0,13%-ným a moravská 0,13%-ným podielom na zložení obyvateľstva. Zvýšil sa tiež pomer tých obyvateľov, ktorí sa k národnosti v SODB 2011 nevyjadrovali o 2,09%.

Tabuľka 13 Obyvateľstvo podľa národnosti

| Národnosť | SODB 2011 | |
|--------------|--------------|---------------|
| | Spolu | % |
| Slovenská | 1 472 | 95,03 |
| Maďarská | 1 | 0,06 |
| Ukrajinská | 2 | 0,13 |
| Česká | 34 | 2,19 |
| Moravská | 2 | 0,13 |
| Iná | 1 | 0,06 |
| Nezistená | 37 | 2,39 |
| Spolu | 1 549 | 100,00 |

Zdroj: Sčítanie obyvateľov, domov a bytov 2011

Graf 8 Obyvateľstvo podľa národnosti v roku 2011

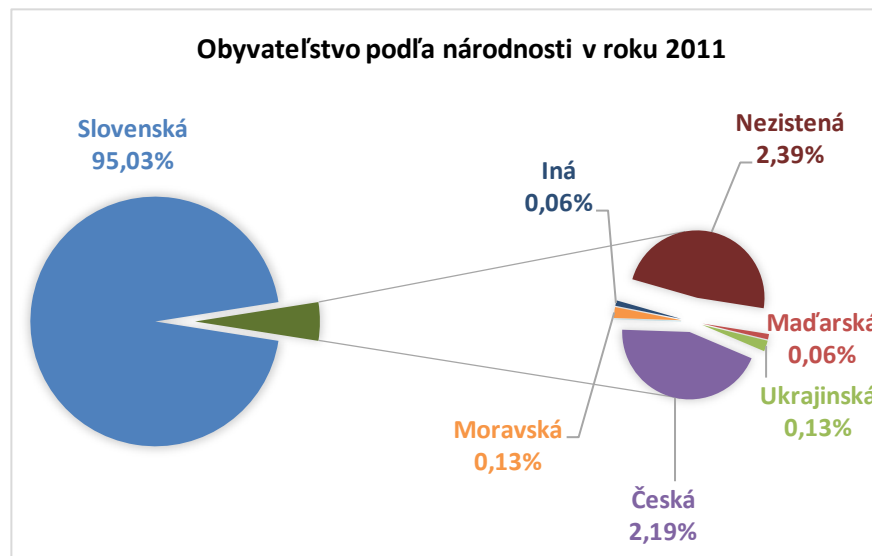

Zdroj: Vlastné spracovanie

Vzdelanie

Vzdelanostná štruktúra obyvateľstva má pre ďalší rozvoj obce zásadný význam. Školské vzdelanie je výrazom kultúrnej vyspelosti každej spoločnosti. Je jedným z činiteľov, ktoré ovplyvňujú životnú úroveň a podmieňujú úspešný rozvoj národného hospodárstva vo všetkých jeho oblastiach.

Podľa SODB 2011 v stupni dosiahnutého vzdelania je najpočetnejšia skupina obyvateľov obce, ktorá dosiahla iba základné vzdelanie (21,50%), pričom slovenský priemer je 15%. Ako pozitívum však môžeme vnímať pokles obyvateľov so základným vzdelaním od r. 2001 o 11,5%. Druhou najpočetnejšou skupinou je dosiahnuté úplné stredné odborné vzdelanie (s maturitou) – 19,56% (slovenský priemer je 20,19%), čo je nárast tejto vzdelanostnej kategórie až o 7,46 % oproti SODB 2001. Nasleduje učňovské vzdelanie (bez maturity) s 17,24%. Vysokoškolské vzdelanie dosiahlo 8,77% obyvateľov obce, čo je nárast o 5,27%. Podrobnú štruktúru obyvateľov obce Vrbovce podľa vzdelania znázorňuje Tabuľka 14 a Graf 9.

Tabuľka 14 Obyvateľstvo podľa stupňa najvyššieho dosiahnutého vzdelania

| Najvyššie dosiahnuté vzdelanie | SODB 2011 | |
|---|--------------|---------------|
| | Spolu | % |
| Základné | 333 | 21,50 |
| Učňovské (bez maturity) | 267 | 17,24 |
| Stredné odborné (bez maturity) | 191 | 12,33 |
| Úplné stredné učňovské (s maturitou) | 44 | 2,84 |
| Úplné stredné odborné (s maturitou) | 303 | 19,56 |
| Úplné stredné všeobecné | 40 | 2,58 |
| Vyššie odborné vzdelanie | 13 | 0,84 |
| Vysokoškolské bakalárske | 23 | 1,48 |
| Vysokoškolské magisterské, inžinierske, doktorské | 106 | 6,84 |
| Vysokoškolské doktorandské | 7 | 0,45 |
| Bez školského vzdelania | 206 | 13,30 |
| Nezistené | 16 | 1,03 |
| Spolu | 1 549 | 100,00 |

Zdroj: Sčítanie obyvateľov, domov a bytov 2011

Graf 9 Obyvateľstvo podľa stupňa najvyššieho dosiahnutého vzdelania v r. 2011

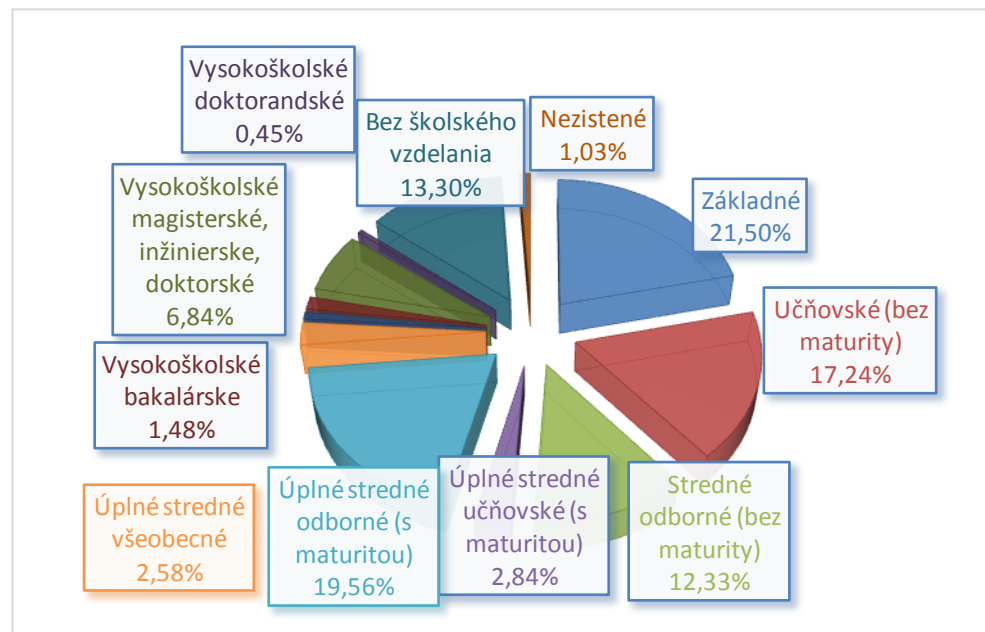

Zdroj: Vlastné spracovanie

Kultúrno-spoločenský život

Kultúra je nezastupiteľnou sférou spoločenského života. Kultúrnou politikou prispieva obec k duchovnému rozvoju svojich obyvateľov vo vzťahu k ich potrebám v rámci obce, okresu, kraja, regiónu, Slovenska.

V obci sa každoročne konajú viaceré kultúrne a spoločenské podujatia a akcie. Charakter niektorých sa mení, väčšina z nich sa však koná viac menej pravidelne každý rok. Najvýznamnejšie z nich uvádza Tabuľka 15.

Tabuľka 15 Vybrané kultúrne a spoločenské podujatia a akcie v obci

| Názov kultúrneho podujatia | Termín konania |
|----------------------------|----------------|
| Mariášový turnaj | január |
| Rodičovský ples | február |
| Stavanie mája | máj |
| Deň matiek | máj |
| Deň detí | jún |
| Poľovníci deťom | jún |
| Súťaž hasičských zborov | august |
| Vrbovčanský jarmak | október |
| Úcta k starším | november |
| Mikuláš | december |

Zdroj: Vlastné spracovanie

Kultúrno-spoločenský život v obci reprezentujú spoločenské organizácie, občianske združenia, spolky, ktoré vyvíjajú svoje aktivity v najrozličnejších oblastiach kultúrno-spoločenského života. Tieto sú dôležitou súčasťou občianskej spoločnosti, keďže svojimi činnosťami prispievajú k výraznému zlepšeniu kvality života.

Tabuľka 16 Spolky a občianske združenia pôsobiace v obci

| Spolky a združenia | Predmet činností |
|--|---|
| Seniorklub | Organizovanie spoločenského a kultúrneho života seniorov |
| Slovenský červený kríž Vrbovce | Získavanie dobrovoľných darcov krvi, organizovanie odborných lekárskeho prednášok |
| Únia žien Slovenska Vrbovce | Organizovanie tvorivých aktivít, zachovávanie ľudových tradícií, vykonávanie humánných aktivít |
| Obecný futbalový klub | Organizovanie športových podujatí, organizovanie tanečných zábav, vzdelávanie a vedenie mládeže k športovým aktivitám |
| Poľovnícke združenie vlastníkov poľných pozemkov | Starostlivosť a ochrana zvierat, organizovanie prednášok o zvieratách, organizovanie tanečných zábav |
| Dobrovoľný hasičský zbor, Vrbovce-Šance | Organizovanie hasičských súťaží, organizovanie tanečných zábav, vykonávanie protipožiarnych hliadok |
| Dobrovoľný hasičský zbor, Vrbovce | Organizovanie hasičských súťaží, organizovanie tanečných zábav, vykonávanie protipožiarnych hliadok |
| Klub rybárov | Organizovanie rybárskych súťaží, ochrana a starostlivosť o vodnú faunu |

| | |
|---|---|
| Slovenský zväz chovateľov Vrbovce | Združovanie chovateľov zvierat, organizovanie výstav zvierat, zachovávanie genofondu čistokrvných plemien |
| Slovenský zväz záhradkárov a ovocinárov | Organizovanie ovocinárskych výstav, organizovanie odborných prednášok o pestovaní ovocia a zeleniny, účasť na súťažiach |

Zdroj: Vlastné spracovanie

Významným prvkom kultúrneho života obce je časopis Vrbovčan, ktorý je spoločný pre obec Vrbovce a Chvojnica, vychádza zvyčajne 4-krát ročne a informuje o spoločenskom dianí v obci.

2.1.4 Materiálne zdroje a občianska vybavenosť

Jedným zo základných predpokladov rozvoja každej obce, mesta i regiónu je rozvoj infraštruktúry, ktorý je výrazne ovplyvňovaný hospodárskym potenciálom, spôsobom života a životnou úrovňou obyvateľstva.

Technická infraštruktúra

Doprava a dopravné vzťahy

Kvalitná dopravná infraštruktúra a dobrá dopravná dostupnosť sú základné predpoklady rozvoja obce.

Vzdialenosť od okresného mesta Myjava je približne 13 km, od krajského mesta Trenčín 64 km. Vzďialenosť väčších sídel, kde obyvatelia dochádzajú zväčša za prácou: Senica – 19 km, Stará Turá – 25 km, Brezová pod Bradlom - 21 km, Nové Mesto nad Váhom – 37 km.

Na území obce je dostupná železničná doprava. Územím prechádza trať Nové Mesto nad Váhom - Velká nad Veličkou. Autobusové spoje do okresného mesta Myjava sú pomerne frekventované. Do väčších sídel a krajského mesta nie sú uspokojivo zaistené spojenia. Obec prevádzkuje autobusovú dopravu.

V obci Vrbovce sa nachádza 55 km miestnych komunikácií II.-IV. triedy, ktoré nie sú nadregionálne významné. Územím prechádza regionálne významná cesta II. triedy č.500 Velká nad Veličkou – Vrbovce – Senica a č 499 Myjava – Vrbovce – Velká nad Veličkou .

V katastrálnom území obce je vyznačená cyklotrasa, ktorá bola realizovaná v rámci projektu 4 CYKLOREGIO. Realizátorom bolo Združenie obcí Subregión Pod Bradlom. Územný plán obce počíta s výstavbou ďalších cyklotrás, všetky riešia prepojenie Kopaničiarskeho regiónu na Českú republiku.

Vodovodná a kanalizačná sieť

V obci je vybudovaná vodovodná sieť, ktorá je v správe obce. Prívod pitnej vody obec plánuje v budúcnosti ďalej rozširovať.

Kanalizačná sieť nie je v obci vybudovaná. Takisto nie je zabezpečené čistenie splaškových vôd.

Energetika, plyn a telekomunikácie

Obec je zásobovaná elektrickou energiou z VN linky 22 kV prostredníctvom miestnych transformačných staníc.

Obec je plynofikovaná, vrátane miestnej časti a časti osád.

V obci neexistuje centrálny rozvod tepla. Domácnosti využívajú vlastné kotle, v ktorých spaľujú palivové drevo, tuhé palivo, brikety, pelety, príp. vykurujú elektrickou energiou. V poslednom období pribúda aj využívanie alternatívnych zdrojov energie napr. solárnych kolektorov.

Verejné osvetlenie pokrýva celú obec a časti osád.

Drôtovým obecným rozhlasom je pokrytá centrálna časť obce, časť Šance a Chodúri a prevažná časť prilahlých kopaníc.

Prístup na internet je zabezpečený pomocou telefonických liniek technológiou ADSL, mobilným internetom a WIFI (bezdrôtová sieť) .

Kataster obce je z väčšej časti pokrytý signálom mobilnej telefónnej siete (Orange, T Mobile i O2) a televíznym signálom.

V obci sa nachádza jedna pošta, ktorá je otvorená v pracovné dni.

Sociálna a zdravotná infraštruktúra

Sociálne zariadenia sa v obci nenachádzajú. Najbližšie sa nachádza v meste Myjava Zariadenie opatrovateľskej služby (ZOS) Nezábudka pre seniorov a Domov sociálnych služieb pre deti a dospelých ÚSVIT určený pre sociálne slabšie rodiny s deťmi aj pre jednotlivcov.

Zdravotná starostlivosť je v obci zabezpečovaná zriadeným zdravotným strediskom, kde sa nachádza:

Obvodná ambulancia – otvorená vo všetky pracovné dni;

Špecializovaná stomatologická ambulancia – otvorená vo všetky pracovné dni;

Gynekologicko-pôrodnícka ambulancia – otvorená len v utorok.

V obci sa tiež nachádza lekáreň (Lekáreň u Juraja), ktorá je otvorená v pracovné dni. Lekáreň sa zameriava na predaj liekov, voľnopredajných liekov, zdravotníckych pomôcok a kozmetiky.

Za ďalšími zdravotníckymi službami občania dochádzajú do Nemocnice s poliklinikou v okresnom meste Myjava.

Kultúrna infraštruktúra

V obci Vrbovce sa nachádzajú tieto kultúrne pamiatky, ktoré sú zapísané aj v Ústrednom zozname pamiatkového fondu:

- rímsko-katolícky kostol sv. Alžbety z r. 1590;

- pamätná tabuľa E. Šandorfího na rímsko - katolíckom kostole;

- pamätná tabuľa na roky 1848 – 1849;

- vodný mlyn.

Z ďalších kultúrnych pamiatok sú to napríklad :

- Ev. a v. kostol z roku 1784;
- pomník na roky 1848-1849 v miestnej časti Šance;
- pomník na počesť padlých v 1. a 2. sv. vojne ;
- Leškova pamätná tabuľa;
- pamätná tabuľa Marušky Kudeříkovej na železničnej stanici.

O kultúrno-spoločenské vyžitie obyvateľstva obce sa starajú tieto zariadenia:

- Kultúrny dom Vrbovce (dlhodobo nefunkčný).
- Obecná knižnica
- Vrbovčianska izba

Školská infraštruktúra

V obci Vrbovce sú vytvorené podmienky pre vzdelávanie detí a mládeže od predškolskej výchovy po úplné základné vzdelanie.

Vzdelávanie zabezpečuje v obci samostatná rozpočtová organizácia obce Vrbovce - Základná škola s materskou školou Vrbovce. Vznikla zlúčením Základnej školy Vrbovce s Materskou školou Vrbovce v roku 2003.

Výchovno-vzdelávací proces v základnej a materskej škole zabezpečuje 19 pedagogických zamestnancov a 10 nepedagogických zamestnancov (viď Tabuľka 17).

Tabuľka 17 Evidenčný počet pedagogických zamestnancov

| Pracovný pomer | Počet pedagog. pracovníkov | Počet nepedagog. pracovníkov |
|---------------------------|----------------------------|------------------------------|
| TPP plný úväzok ZŠ | 10 | 3 |
| TPP znížený úväzok ZŠ | 1 | 1 |
| TPP plný úväzok ŠKD | 1 | - |
| TPP plný úväzok MŠ | 5 | 1 |
| TPP plný úväzok ŠJ | - | 3 |
| Na dohodu ZŠ | 2 | 2 |
| <i>Spolu zamestnancov</i> | <i>19</i> | <i>10</i> |

Zdroj: Evidencia ZŠ s MŠ Vrbovce za školský rok 2014/2015

V školskom roku 2014/2015 navštevovalo Základnú školu Vrbovce 105 žiakov a Materskú školu Vrbovce 64 detí.

Tabuľka 18 Štruktúra tried ZŠ a MŠ Vrbovce

| Úsek | Počet tried | Počet žiakov |
|-----------------------|-------------|--------------|
| <i>Základná škola</i> | <i>8</i> | <i>105</i> |
| I. ročník ZŠ | 1 | 14 |
| II. - IX. ročník ZŠ | 7 | 91 |
| <i>Materská škola</i> | <i>3</i> | <i>64</i> |

| | | |
|---------------|-----------|------------|
| <i>Celkom</i> | <i>11</i> | <i>169</i> |
|---------------|-----------|------------|

Zdroj: Evidencia ZŠ s MŠ Vrbovce za školský rok 2014/2015

2.1.5 Charakteristika ekonomického potenciálu

2.1.6 Ex-ante hodnotenie

2.2 Analýza vonkajšieho prostredia

2.3 Zhodnotenie súčasného stavu územia - SWOT analýza

3 Strategická časť

Strategická časť nadväzuje na analytickú časť a obsahuje stratégiu rozvoja obce pri zohľadnení jeho vnútorných špecifik. Určuje hlavné ciele a priority rozvoja mesta pri rešpektovaní princípov regionálnej politiky v záujme dosiahnutia vyváženého udržateľného rozvoja územia.

Strategická časť obsahuje:

- víziu územia
- formuláciu a návrh stratégie
- výber a popis strategických cieľov v jednotlivých politikách, resp. oblastiach rozvoja (hospodárska, sociálna, environmentálna).

Stanovenie vízie predstavuje očakávaný stav, ktorý má obec Vrbovce dosiahnuť z dlhodobého hľadiska. Vymedzuje rámec pre definovanie strategických cieľov a priorít na obdobie nasledujúcich 7 rokov a postupov na ich dosiahnutie.

Obec Vrbovce má stanovenú nasledovnú víziu, ktorá zodpovedá dosiahnutým výsledkom počas rokov 2007 - 2013 a aj očakávaniam do roku 2022.

Vízia obce Vrbovce

„Vrbovce ako progresívna obec využívajúca dostupné materiálne, prírodné i finančné zdroje a možnosti v záujme zvyšovania životnej úrovne svojich obyvateľov, ktorá je zároveň atraktívnou turistickou destináciou“

Rozvojová stratégia

Na základe komplexnej analýzy územia obce a určenia slabých a silných stránok, príležitostí a ohrození v oblasti hospodárskej, sociálnej a environmentálnej, môžeme určiť rozvojovú stratégiu obce a jej prioritné ciele.

Strategickým cieľom obce je:

„Vytvorenie podmienok pre ekonomický rozvoj obce pri efektívnom využívaní prírodných, kultúrnych, finančných a ľudských zdrojov so zachovaním zdravého životného prostredia.“

Znamená to využiť potenciál obce a dostupné možnosti získania finančných prostriedkov na realizáciu rozvojových činností, ale tiež sústavnú prácu s jednotlivcami a organizáciami. Kvalitu života obyvateľov podmieňuje okrem iného občianska vybavenosť, fungujúca technická a dopravná infraštruktúra. Je dôležité ponúknuť obyvateľom a návštevníkom možnosti na trávenie voľného času na území mesta. Rozvoj v tejto oblasti je podmienený vybudovaním lepšej turistickej infraštruktúry a vytvorením kvalitných tovarov, služieb a ďalších aktivít, ktoré budú viesť k rozvoju vidieckej turistiky a agroturistiky v spolupráci so všetkými zainteresovanými subjektmi.

Na základe uvedených skutočností boli navrhnuté jednotlivé aktivity v rámci hospodárskej, sociálnej a environmentálnej oblasti, ktoré pri ich postupnej realizácii budú viesť k napĺňaniu strategického cieľa obce.

1. Prioritná oblasť – HOSPODÁRSKA

Globálny cieľ č. 1: Ekonomický rozvoj obce

2. Prioritná oblasť - SOCIÁLNA

Globálny cieľ č. 2: Rozvoj občianskej vybavenosti

3. Prioritná oblasť - Environmentálna

Globálny cieľ č. 3: Zvýšenie kvality životného prostredia

Tabuľka 30 Hierarchia strategických cieľov

| Globálne ciele | Špecifické ciele | Tematické ciele |
|---|--|---|
| 1. Prioritná oblasť - Hospodárska Ekonomický rozvoj obce | 1.1 Vytvorenie kvalitných podmienok pre rozvoj podnikania a bývania | 1.1.1 Podpora partnerstva obec – súkromný sektor – neziskový sektor a spoločných rozvojových zámerov |
| | | 1.1.2 Zvýšenie počtu obyvateľov vytvorením kvalitných podmienok bývania v obci reagujúcich na potreby a požiadavky obyvateľov obce a potenciálnych občanov obce |
| | 1.2 Využitie miestneho potenciálu pre rozvoj cestovného ruchu a rozvoj kultúrnych a voľnočasových aktivít | 1.2.1 Podpora a obnova infraštruktúry cestovného ruchu |
| | | 1.2.2 Zachovanie kultúrno-historického potenciálu obce |
| | | 1.2.3 Podpora kultúrno-spoločenských podujatí a voľnočasových aktivít |
| | | |
| 2. Prioritná oblasť - Sociálna Rozvoj občianskej vybavenosti | 2.1 Zlepšovanie kvality verejnej infraštruktúry | 2.1.1 Zvýšenie kvality dopravnej infraštruktúry a bezpečnosti cestnej premávky |
| | | 2.1.2 Modernizácia verejného osvetlenia |
| | | 2.1.3 Skrášlenie prostredia obce a jej okolia |
| | 2.2 Zlepšenie stavu obecných objektov, školských zariadení a zlepšenie kvality služieb verejnej správy a vzdelávania | 2.2.1 Skvalitnenie stavu objektov školských zariadení, dobudovanie potrebnej infraštruktúry a modernizácia ich vybavenia |
| | | 2.2.2 Skvalitnenie stavu budov v majetku obce a objektov verejného záujmu |
| | 2.3 Skvalitnenie sociálnej starostlivosti | 2.3.1 Modernizácia objektov a vybavenia zariadení sociálnej infraštruktúry a skvalitnenie služieb v oblasti sociálnej sféry |
| 3. Prioritná oblasť - Environmentálna Zlepšenie stavu životného prostredia | 3.1 Zvýšenie odvádzania a čistenia komunálnych vôd a zásobovania obyvateľstva pitnou vodou | 3.1.1 Dobudovanie kanalizačnej siete |
| | | 3.1.2 Dobudovanie vodovodnej siete |
| | 3.2 Využitie obnoviteľných zdrojov energie | 3.2.1 Využitie obnoviteľných zdrojov energie |
| | | 3.3.1 Rozšírenie a modernizácia odpadového hospodárstva |
| | 3.3 Podpora odpadového hospodárstva a prevencia pred povodňami | 3.3.2 Výstavba protipovodňových prvkov |
| | | |

4 Programová časť

Tabuľka 31 Prehľad opatrení, projektov a aktivít podľa oblastí

| Opatrenie | Projekt/Aktivita | Prioritná oblasť |
|--|--|------------------|
| Opatrenie č. 1.1 Podpora rozvoja podnikania a bývania | 1.1.1 Podpora spolupráce podnikateľského sektora, neziskových organizácií a verejného sektora a spoločných rozvojových zámerov | Hospodárska |
| Opatrenie č. 1.1 Podpora rozvoja podnikania a bývania | 1.1.2 Výstavba nájomných bytov | Hospodárska |
| Opatrenie č. 1.1 Podpora rozvoja podnikania a bývania | 1.1.2 Kúpa pozemkov na domovú, príp. bytovú výstavbu | Hospodárska |
| Opatrenie č. 1.1 Podpora rozvoja podnikania a bývania | 1.1.2 Rekonštrukcia policajnej budovy na nájomné byty | Hospodárska |
| Opatrenie č. 1.2 Rozvoj cestovného ruchu, kultúrnych a voľnočasových aktivít | 1.2.1 Budovanie nových cyklotrás a náučných chodníkov vrátane infotabúl | Hospodárska |
| Opatrenie č. 1.2 Rozvoj cestovného ruchu, kultúrnych a voľnočasových aktivít | 1.2.1 Cyklotrasa Myjava-Chlebov vrch-Vrbovce-Javorník | Hospodárska |
| Opatrenie č. 1.2 Rozvoj cestovného ruchu, kultúrnych a voľnočasových aktivít | 1.2.1 Rozšírenie bežkárskych trás | Hospodárska |
| Opatrenie č. 1.2 Rozvoj cestovného ruchu, kultúrnych a voľnočasových aktivít | 1.2.1 Vybudovanie jazdeckých trás | Hospodárska |
| Opatrenie č. 1.2 Rozvoj cestovného ruchu, kultúrnych a voľnočasových aktivít | 1.2.2 Dobudovanie tradičného Vrbovčanského domu | Hospodárska |
| Opatrenie č. 1.2 Rozvoj cestovného ruchu, kultúrnych a voľnočasových aktivít | 1.2.2 Rekonštrukcia kultúrnej pamiatky-Rímskokatolícky kostol sv. Alžbety | Hospodárska |
| Opatrenie č. 1.2 Rozvoj cestovného ruchu, kultúrnych a voľnočasových aktivít | 1.2.3 Vrbovce ako komunitná obec | Hospodárska |
| Opatrenie č. 1.2 Rozvoj cestovného ruchu, kultúrnych a voľnočasových aktivít | 1.2.3 Podpora tradičných podujatí (Vrbovčanský jarmok) | Hospodárska |
| Opatrenie č. 2.1 Kvalita verejnej infraštruktúry | 2.1.1 Vybudovanie a oprava cestných komunikácií a chodníkov | Sociálna |
| Opatrenie č. 2.1 Kvalita verejnej infraštruktúry | 2.1.2 Zvýšenie energetickej efektívnosti verejného osvetlenia | Sociálna |
| Opatrenie č. 2.1 Kvalita verejnej infraštruktúry | 2.1.3 Úprava verejných priestranstiev v širšom okolí centra obce - technické zabezpečenie | Sociálna |
| Opatrenie č. 2.1 Kvalita verejnej infraštruktúry | 2.1.3 Rekonštrukcia a údržba verejného priestranstva | Sociálna |
| Opatrenie č. 2.2 Intervencie do obecných objektov a školských zariadení | 2.2.1 Rekonštrukcia školského ihriska | Sociálna |
| Opatrenie č. 2.2 Intervencie do obecných objektov a školských zariadení | 2.2.1 Rekonštrukcia vykurovania Materskej školy | Sociálna |
| Opatrenie č. 2.2 Intervencie do obecných objektov a školských zariadení | 2.2.1 Modernizácia učebni ZŠ a školskej knižnice | Sociálna |
| Opatrenie č. 2.2 Intervencie do obecných objektov a školských zariadení | 2.2.2 Rekonštrukcia budovy hasičskej zbrojnice | Sociálna |
| Opatrenie č. 2.2 Intervencie do obecných objektov a školských zariadení | 2.2.2 Rekonštrukcia Domu smútku a oplotenia cintorína | Sociálna |
| Opatrenie č. 2.2 Intervencie do obecných | 2.2.2 Zateplenie a rekonštrukcia Obecného | Sociálna |

PROGRAM HOSPODÁRSKEHO A SOCIÁLNEHO ROZVOJA OBCE VRBOVCE NA ROKY 2016 - 2022

| objektov a školských zariadení | úradu | |
|---|---|------------------------|
| Opatrenie č. 2.3 Intervencie do budov sociálnej a zdravotnej starostlivosti | 2.3.1 Rekonštrukcia budovy na denný stacionár pre seniorov | Sociálna |
| Opatrenie č. 3.1 Budovanie kanalizačnej a vodovodnej siete | 3.1.1 Vybudovanie novej kanalizácie a domových čističiek | Environmentálna |
| Opatrenie č. 3.1 Budovanie kanalizačnej a vodovodnej siete | 3.1.2 Prívod pitnej vody Myjava(časť Turá Lúka) - Vrbovce | Environmentálna |
| Opatrenie č. 3.2 Obnoviteľné zdroje energie | 3.2.1 Znižovanie negatívnych dopadov na životné prostredie využitím OZE | Environmentálna |
| Opatrenie č. 3.3 Odpadové hospodárstvo a prevencia pred povodňami | 3.3.1 Skvalitnenie triedenia odpadov - dobudovanie zberného dvora | Environmentálna |
| Opatrenie č. 3.3 Odpadové hospodárstvo a prevencia pred povodňami | 3.3.2 Spracovanie štúdie na realizáciu polosuchých poldrov | Environmentálna |

| Základné údaje o projektovom zámere č. 1.1.2 | | | | | | | |
|---|--|----------------------------|------------------------------|--------|-----|---------|------------------------|
| Názov projektu | Výstavba nájomných bytov | | | | | | |
| Garant | Obec Vrbovce | | | | | | |
| Kontaktná osoba garanta | Ing. Samuel Redecha | | | | | | |
| Partneri garanta | INNOVIA, s.r.o., Trnava | | | | | | |
| Začatie a ukončenie fyzickej realizácie | január 2017 - december 2018 | | | | | | |
| Stav projektu pred realizáciou | Stavebné povolenie | | | | | | |
| Cieľ projektu | Zlepšiť podmienky pre bývanie v obci | | | | | | |
| Výstupy | Vytvorené bytové jednotky | | | | | | |
| Užívatelia | Občania obce, potenciálni obyvatelia | | | | | | |
| Indikátory monitoringu | Výstup - počet bytových jednotiek Výsledok - počet podnájomníkov | | | | | | |
| Zmluvné podmienky | VO - výber dodávateľa | | | | | | |
| Riziká | Neschválenie úveru zo ŠFRB | | | | | | |
| Poznámky | Investor zabezpečí výstavbu bytového domu a obec ho po jeho kolaudácii odkúpi prostredníctvom úveru zo ŠFRB a dotácie z Ministerstva dopravy, výstavby a regionálneho rozvoja SR | | | | | | |
| Realizácia projektu | | | | | | | |
| Fáza/míľnik | Súčinnosť iného odboru alebo subjektu | Termín (mesiac/rok) | | | | | |
| Vydanie stavebného povolenia | Príslušný stavebný úrad | 12/2015 | | | | | |
| Spracovanie a predloženie žiadosti o úver zo ŠFRB | - | 1/2016 | | | | | |
| Schválenie úveru | MDVaRR SR; ŠFRB | 5/2016 | | | | | |
| Realizácia | INNOVIA, s.r.o., Trnava | 1/2017-12/2018 | | | | | |
| Kolaudácia | Príslušný stavebný úrad | 1/2019 | | | | | |
| Financovanie projektu | | | | | | | |
| Druh výdavku | Termín (rok) | Náklady spolu (eur) | z toho verejné zdroje | | | | súkromné zdroje |
| | | | EU | ŠR | VÚC | Obec | |
| Realizácia projektu | 2017/2018 | 200 000 | 0 | 80 000 | 0 | 120 000 | 0 |
| Spolu | | 200 000 | 0 | 80 000 | 0 | 120 000 | 0 |

| Základné údaje o projektovom zámere č. 1.2.2 | | | | | | | |
|---|--|----------------------------|------------------------------|----|-----|----------------------------|------------------------|
| Názov projektu | Dobudovanie tradičného Vrbovčanského domu - dostavba a vybavenie | | | | | | |
| Garant | Obec Vrbovce | | | | | | |
| Kontaktná osoba garanta | Ing. Samuel Redecha | | | | | | |
| Partneri garanta | Obec Vrbica | | | | | | |
| Začatie a ukončenie fyzickej realizácie | január 2018 - júl 2018 | | | | | | |
| Stav projektu pred realizáciou | Budova v majetku obce | | | | | | |
| Cieľ projektu | Zachovanie kultúrno-historického potenciálu obce | | | | | | |
| Výstupy | Dobudovaný Vrbovčanský dom | | | | | | |
| Užívatelia | Občania obce, návštevníci | | | | | | |
| Indikátory monitoringu | Výstup – dobudovaný Vrbovčanský dom Výsledok – zvýšený počet návštevníkov | | | | | | |
| Zmluvné podmienky | VO - výber dodávateľa | | | | | | |
| Riziká | Neschválenie žiadosti o NFP | | | | | | |
| Poznámky | Predloženie žiadosti cez INTERREG V-A SR - ČR príp. KR-MAS | | | | | | |
| Realizácia projektu | | | | | | | |
| Fáza/míľnik | Súčinnosť iného odboru alebo subjektu | | | | | Termín (mesiac/rok) | |
| Príprava projektovej dokumentácie | Externá firma | | | | | 3-4/2017 | |
| Vydanie stavebného povolenia | Príslušný stavebný úrad | | | | | 5-6/2017 | |
| Výber dodávateľa | - | | | | | 7-8/2017 | |
| Spracovanie a predloženie žiadosti o NFP, zhromaždenie príloh | - | | | | | 9-10/2017 | |
| Schválenie žiadosti o NFP | PPA, MPaRV | | | | | 12/2017 | |
| Realizácia | Dodávateľ | | | | | 1/2018-7/2018 | |
| Kolaudácia | Príslušný stavebný úrad | | | | | 8/2018 | |
| Financovanie projektu | | | | | | | |
| <i>Druh výdavku</i> | <i>Termín (rok)</i> | <i>Náklady spolu (eur)</i> | <i>z toho verejné zdroje</i> | | | | <i>súkromné zdroje</i> |
| | | | EU | ŠR | VÚC | Obec | |
| Projektová dokumentácia | 2017 | 2 000 | 1 900 | 0 | 0 | 100 | 0 |
| Realizácia projektu | 2018 | 38 000 | 36 100 | 0 | 0 | 1 900 | 0 |
| Spolu | | 40 000 | 38 000 | 0 | 0 | 2 000 | 0 |

| Základné údaje o projektovom zámere č. 2.2.1 | | | | | | | |
|---|---|----------------------------|------------------------------|----|-----|----------------------------|------------------------|
| Názov projektu | Rekonštrukcia vykurovania MŠ | | | | | | |
| Garant | Obec Vrbovce | | | | | | |
| Kontaktná osoba garanta | Ing. Samuel Redecha | | | | | | |
| Partneri garanta | MŠ Vrbovce | | | | | | |
| Začatie a ukončenie fyzickej realizácie | júl 2016 - august 2016 | | | | | | |
| Stav projektu pred realizáciou | Pôvodné nevyhovujúce rozvody tepla | | | | | | |
| Cieľ projektu | Zrekonštruovať pôvodné nevyhovujúce rozvody tepla a zvýšiť tak efektívnosť vykurovania v MŠ | | | | | | |
| Výstupy | Zrekonštruovaný systém vykurovania MŠ | | | | | | |
| Užívatelia | Zamestnanci MŠ, žiaci MŠ | | | | | | |
| Indikátory monitoringu | Výstup – zrekonštruovaný systém vykurovania MŠ Výsledok – znížené energetické náklady | | | | | | |
| Zmluvné podmienky | VO - výber dodávateľa | | | | | | |
| Riziká | Neschválenie žiadosti o grant | | | | | | |
| Poznámky | Predloženie žiadosti o grant z SPP | | | | | | |
| Realizácia projektu | | | | | | | |
| <i>Fáza/míľnik</i> | <i>Súčinnosť iného odboru alebo subjektu</i> | | | | | <i>Termín (mesiac/rok)</i> | |
| Výber dodávateľa | - | | | | | 5-6/2016 | |
| Spracovanie a predloženie žiadosti o grant, zhromaždenie príloh | - | | | | | 3-4/2016 | |
| Schválenie žiadosti o grant | SPP | | | | | 7/2016 | |
| Realizácia | Dodávateľ | | | | | 7-8/2016 | |
| Financovanie projektu | | | | | | | |
| <i>Druh výdavku</i> | <i>Termín (rok)</i> | <i>Náklady spolu (eur)</i> | <i>z toho verejné zdroje</i> | | | | <i>súkromné zdroje</i> |
| | | | EU | ŠR | VÚC | Obec | |
| Realizácia projektu | 2016 | 20 000 | 0 | 0 | 0 | 10 000 | 10 000 |
| Spolu | | 20 000 | 0 | 0 | 0 | 10 000 | 10 000 |

| Základné údaje o projektovom zámere č. 2.2.2.1 | | | | | | | |
|---|---|----------------------------|------------------------------|--------|-----|----------------------------|------------------------|
| Názov projektu | Rekonštrukcia budovy hasičskej zbrojnice | | | | | | |
| Garant | Obec Vrbovce | | | | | | |
| Kontaktná osoba garanta | Ing. Samuel Redecha | | | | | | |
| Partneri garanta | DHZ Vrbovce | | | | | | |
| Začatie a ukončenie fyzickej realizácie | júl 2017- október 2017 | | | | | | |
| Stav projektu pred realizáciou | Nevyhovujúce, nedôstojné priestory budovy hasičskej zbrojnice | | | | | | |
| Cieľ projektu | Zlepšiť pracovné podmienky pre DHZ | | | | | | |
| Výstupy | Zrekonštruovaná budova hasičskej zbrojnice | | | | | | |
| Užívatelia | Občania obce, zamestnanci pošty a DHZ | | | | | | |
| Indikátory monitoringu | Výstup - zrekonštruovaná budova hasičskej zbrojnice Výsledok - zlepšená pohotovosť DHZ a schopnosť reagovať na zásahové situácie | | | | | | |
| Zmluvné podmienky | VO - výber dodávateľa | | | | | | |
| Riziká | Neschválenie žiadosti o NFP | | | | | | |
| Poznámky | Predloženie žiadosti cez MV SR | | | | | | |
| Realizácia projektu | | | | | | | |
| <i>Fáza/míľnik</i> | <i>Súčinnosť iného odboru alebo subjektu</i> | | | | | <i>Termín (mesiac/rok)</i> | |
| Spracovanie a registrácia žiadosti o NFP, zhromaždenie príloh | - | | | | | 10-12/2016 | |
| Výber dodávateľa | - | | | | | 1-2/2017 | |
| Schválenie | MV SR | | | | | 5/2017 | |
| Realizácia | Dodávateľ | | | | | 7-10/2017 | |
| Financovanie projektu | | | | | | | |
| <i>Druh výdavku</i> | <i>Termín (rok)</i> | <i>Náklady spolu (eur)</i> | <i>z toho verejné zdroje</i> | | | | <i>súkromné zdroje</i> |
| | | | EU | ŠR | VÚC | Obec | |
| Realizácia projektu | 2017 | 35 000 | 0 | 33 250 | 0 | 3 500 | 0 |
| Spolu | | 35 000 | 0 | 33 250 | 0 | 3 500 | 0 |

| Základné údaje o projektovom zámere č. 2.2.2.2 | | | | | | | |
|---|--|----------------------------|------------------------------|----|-----|---------|------------------------|
| Názov projektu | Rekonštrukcia Domu smútku a oplotenia cintorína | | | | | | |
| Garant | Obec Vrbovce | | | | | | |
| Kontaktná osoba garanta | Ing. Samuel Redecha | | | | | | |
| Partneri garanta | - | | | | | | |
| Začatie a ukončenie fyzickej realizácie | máj 2016- február 2017 | | | | | | |
| Stav projektu pred realizáciou | Nevyhovujúce, nedostatočné a nedôstojné priestory Domu smútku | | | | | | |
| Cieľ projektu | Zlepšiť pracovné podmienky zamestnancom Domu smútku ako aj podmienky pre návštevníkov smútočných obradov | | | | | | |
| Výstupy | Zrekonštruovaná budova Domu smútku | | | | | | |
| Užívatelia | zamestnanci Domu smútku a občania obce Vrbovce a okolia | | | | | | |
| Indikátory monitoringu | Výstup – zrekonštruovaná budova Domu smútku; Výsledok – zvýšená návštevnosť Domu smútku | | | | | | |
| Zmluvné podmienky | VO - výber dodávateľa | | | | | | |
| Riziká | - | | | | | | |
| Poznámky | Financované z rozpočtu obce | | | | | | |
| Realizácia projektu | | | | | | | |
| Fáza/míľnik | Súčinnosť iného odboru alebo subjektu | Termín (mesiac/rok) | | | | | |
| Realizácia | Dodávateľ | 5/2016-2/2017 | | | | | |
| Kolaudácia | Príslušný stavebný úrad | 10/2017 | | | | | |
| Financovanie projektu | | | | | | | |
| Druh výdavku | Termín (rok) | Náklady spolu (eur) | z toho verejné zdroje | | | | súkromné zdroje |
| | | | EU | ŠR | VÚC | Obec | |
| Realizácia projektu | 2016-2017 | 150 000 | 0 | 0 | 0 | 150 000 | 0 |
| Spolu | | 150 000 | 0 | 0 | 0 | 150 000 | 0 |

| Základné údaje o projektovom zámere č. 2.2.2.3 | | | | | | | |
|---|---|----------------------------|------------------------------|----|-----|----------------------------|------------------------|
| Názov projektu | Rekonštrukcia Obecného úradu | | | | | | |
| Garant | Obec Vrbovce | | | | | | |
| Kontaktná osoba garanta | Ing. Samuel Redecha | | | | | | |
| Partneri garanta | - | | | | | | |
| Začatie a ukončenie fyzickej realizácie | august 2016 - október 2016 | | | | | | |
| Stav projektu pred realizáciou | Nevyhovujúci stav budovy - zatekajúca strecha, opadajúca fasáda | | | | | | |
| Cieľ projektu | Zlepšenie energetickej efektívnosti a celkového vzhľadu budovy OcÚ | | | | | | |
| Výstupy | Zrekonštruovaná budova OcÚ | | | | | | |
| Užívatelia | zamestnanci OcÚ a občania obce Vrbovce | | | | | | |
| Indikátory monitoringu | Výstup – zrekonštruovaná budova OcÚ Výsledok – zníženie prevádzkových nákladov | | | | | | |
| Zmluvné podmienky | VO - výber dodávateľa | | | | | | |
| Riziká | Neschválenie žiadosti o dotáciu | | | | | | |
| Poznámky | Predloženie žiadosti cez Ekofond - SPP | | | | | | |
| Realizácia projektu | | | | | | | |
| <i>Fáza/míľnik</i> | <i>Súčinnosť iného odboru alebo subjektu</i> | | | | | <i>Termín (mesiac/rok)</i> | |
| Spracovanie a predloženie žiadosti o dotáciu | - | | | | | 3-4/2016 | |
| Schválenie žiadosti o dotáciu | SPP | | | | | 6/2016 | |
| Výber dodávateľa | - | | | | | 6-7/2016 | |
| Realizácia | Dodávateľ | | | | | 8-10/2016 | |
| Financovanie projektu | | | | | | | |
| <i>Druh výdavku</i> | <i>Termín (rok)</i> | <i>Náklady spolu (eur)</i> | <i>z toho verejné zdroje</i> | | | | <i>súkromné zdroje</i> |
| | | | EU | ŠR | VÚC | Obec | |
| Realizácia projektu | 2016 | 80 000 | 0 | 0 | 0 | 40 000 | 40 000 |
| Spolu | | 80 000 | 0 | 0 | 0 | 40 000 | 40 000 |

| Základné údaje o projektovom zámere č. 3.1.2 | | | | | | | |
|---|--|----------------------------|------------------------------|----|-----|----------------------------|------------------------|
| Názov projektu | Prívod pitnej vody Vrbovce - Turá Lúka | | | | | | |
| Garant | Obec Vrbovce | | | | | | |
| Kontaktná osoba garanta | Ing. Samuel Redecha | | | | | | |
| Partneri garanta | - | | | | | | |
| Začatie a ukončenie fyzickej realizácie | september 2016- február 2017 | | | | | | |
| Stav projektu pred realizáciou | Akútna potreba posilnenia vodných zdrojov | | | | | | |
| Cieľ projektu | Zabezpečiť dostatok kvalitnej pitnej vody pre domácnosti v obci | | | | | | |
| Výstupy | Stabilizovaný zdroj pitnej vody | | | | | | |
| Užívatelia | Obyvatelia obce | | | | | | |
| Indikátory monitoringu | Výstup – dostatok pitnej vody; Výsledok – zabezpečenie noriem v oblasti dodávky pitnej vody | | | | | | |
| Zmluvné podmienky | VO - výber dodávateľa | | | | | | |
| Riziká | Neschválenie žiadosti o NFP | | | | | | |
| Poznámky | Predloženie žiadosti cez OP KŽP | | | | | | |
| Realizácia projektu | | | | | | | |
| <i>Fáza/míľnik</i> | <i>Súčinnosť iného odboru alebo subjektu</i> | | | | | <i>Termín (mesiac/rok)</i> | |
| Spracovanie a predloženie žiadosti o NFP, zhromaždenie príloh | - | | | | | 1-3/2018 | |
| Schválenie žiadosti o NFP | MŽP SR | | | | | 5/2018 | |
| Výber dodávateľa | - | | | | | 6-7/2018 | |
| Realizácia | Dodávateľ | | | | | 8-10/2018 | |
| Kolaudácia | Príslušný stavebný úrad | | | | | 11/2018 | |
| Financovanie projektu | | | | | | | |
| <i>Druh výdavku</i> | <i>Termín (rok)</i> | <i>Náklady spolu (eur)</i> | <i>z toho verejné zdroje</i> | | | | <i>súkromné zdroje</i> |
| | | | EU | ŠR | VÚC | Obec | |
| Realizácia projektu | 2018 | 700 000 | 665 000 | 0 | 0 | 35 000 | 0 |
| Spolu | | 700 000 | 665 000 | 0 | 0 | 35 000 | 0 |

5 Realizačná časť

Realizačná časť je zameraná na popis postupov inštitucionálneho a organizačného zabezpečenia realizácie programu rozvoja obce, systém monitorovania a hodnotenia plnenia programu rozvoja obce s ustanovením merateľných ukazovateľov, vecný a časový harmonogram realizácie programu rozvoja obce s formou akčných plánov. Realizačná časť obsahuje:

- východiská,
- popis úloh jednotlivých partnerov pri realizácii PHSR,
- popis postupov inštitucionálneho a organizačného zabezpečenia,
- stručný popis komunikačnej stratégie PHSR k jednotlivým cieľovým skupinám,
- popis systému monitorovania a hodnotenia plnenia PHSR,
- akčný plán s výhľadom na roky 2016 – 2018.

5.1 Východiská a popis úloh jednotlivých partnerov pri realizácii

Obec Vrbovce má v oblasti prípravy a realizácie programu rozvoja dostatočné skúsenosti na programovej aj projektovej úrovni. Pri realizácii PHSR vystupujú ako partneri obyvatelia obce, ktorí boli vyzvaní zúčastniť sa verejných stretnutí, počas zasadnutia obecného zastupiteľstva, kde mohli definovať svoje požiadavky.

Členovia pracovných skupín aktívne pristupovali k prerokovaniu finálneho návrhu PHSR. V rámci prípravy dokumentu bol vypracovaný dotazník, ktorý bol distribuovaný do domácností. Obyvatelia obce tak mali aj takúto možnosť vyjadriť svoj názor o svojich požiadavkách na samosprávu, príp. poukázať z ich pohľadu na potreby obce a problémy, ktoré treba riešiť. Svoj názor na aktivity obce ako aj svoje potreby mohla v špeciálnych dotazníkoch pre podnikateľov prezentovať aj zástupcovia podnikateľského sektora. Táto šanca bola ponúknutá aj zástupcom tretieho sektora. Oba tieto sektory mali možnosť predložiť aj zamýšľané rozvojové zámery, na ktorých by mohla obec participovať, príp. inak mohla byť nápomocná pri ich realizácii.

5.2 Popis postupov organizačného a inštitucionálneho zabezpečenia

Realizácia PHSR je činnosťou samosprávy a tá ju vykonáva prostredníctvom svojich orgánov. Samospráva jedenkrát ročne získa a spracuje pripomienky poslancov, zamestnancov OcÚ, partnerov a verejnosti, do leta, teda do času začiatku prípravy rozpočtu na ďalší rok. Táto činnosť je naplánovaná do začiatku decembra príslušného roku, kedy bude predložené hodnotenie PHSR za predchádzajúci rok, ako aj jeho prípadná aktualizácia.

Vo vzťahu k realizácii PHSR obecné zastupiteľstvo berie na vedomie návrh strategickú časť dokumentu, schvaľuje celý dokument PHSR a každoročne schvaľuje vyhodnotenie jeho plnenia. Obecné zastupiteľstvo taktiež schvaľuje spolufinancovanie projektov. Obecné zastupiteľstvo schvaľuje každoročne hodnotiace a monitorovacie správy, rozhoduje o prípadných zmenách a aktualizácii programu.

Najvyšším výkonným orgánom obce a jeho predstaviteľom je starosta/starostka. Rozhoduje vo všetkých veciach správy obce, ktoré nespádajú do právomocí a kompetencií obecného zastupiteľstva. Starosta sa spolupodieľa na príprave dokumentu, riadi proces realizácie, podpisuje schválenie celého dokumentu, vykonáva uznesenia a zastupuje obec vo vzťahu k Programu hospodárskeho a sociálneho rozvoja obce Vrbovce 2016 - 2022 k štátnym orgánom, k právnickým a fyzickým osobám. Inštitucionálnu a administratívnu stránku zabezpečuje obecný úrad.

5.3 Komunikačná stratégia

Rôzne formy komunikácie budú súčasťou každého z pripravovaných a realizovaných projektov PHSR v rámci povinnej i nep povinnej činnosti informovania a publicity (pri projektoch financovaných z EŠIF a dotačných titulov), alebo v rámci komunikácie zainteresovaných cieľových skupín pri príprave a realizácii jednotlivých projektov.

Komunikácia bude prebiehať priamou účasťou na zasadnutiach obecného zastupiteľstva. Dôležitým nástrojom komunikácie je pre obec webová stránka, informačné tabule a rozhlas. Komunikácia s obyvateľmi prebieha neustále až do ukončenia platnosti PHSR. Ďalším nástrojom komunikácie sú i rokovania v rámci obecného zastupiteľstva, kde materiál na rokovanie pripravuje starosta obce v súčinnosti so zamestnancami obce.

5.4 Systém monitorovania a hodnotenia

Cieľom monitoringu akčného plánu a projektových zámerov obce Vrbovce je zostaviť komplexnú informáciu o tom, ako sa plnia opatrenia navrhnuté v PHSR počas celého obdobia platnosti dokumentu. Tieto údaje sú k dispozícii pre samosprávu a širokú verejnosť. Samospráva jedenkrát ročne získa a spracuje pripomienky partnerov, OcÚ, poslancov a verejnosti, do leta v čase začiatku prípravy rozpočtu na ďalší rok. Táto činnosť je naplánovaná do termínu príslušného roku, kedy bude predložené hodnotenie PHSR za predchádzajúci rok, jeho prípadná aktualizácia, hodnotenie ukazovateľov vrátane korekcií v rámci pravidelného každoročného hodnotenia. V prípade nutnosti korekcií mimo stanovené termíny vykoná korekciu starosta/starostka obce.

Celkový plán hodnotenia je spracovaný vo Formulári R5. Akčný plán je zoradený podľa opatrení a aktivít. Realizáciu navrhnutých aktivít a ich monitoring zabezpečuje štatutárny zástupca obce Vrbovce, alebo poverený pracovník obecného úradu. V niektorých prípadoch je ako realizátor danej aktivity uvedený iný subjekt (investor, prevádzkovateľ, partnerská inštitúcia a pod.) V akčnom pláne sú vymenované aktivity bežného, kapitálového a podporného charakteru v časovom slede. Ide o aktivity, ktoré je potrebné realizovať v ďalšom období. Akčný plán a projektové zámery sú spracované na základe údajov v schválenom rozpočte obce. Aktuálna verzia akčného plánu a projektových zámerov je na webovej stránke obce www.vrbovce.sk. Správa o plnení akčného plánu a projektových zámerov bude spracovaná vždy k 1.12. príslušného roka v zmysle Programu hospodárskeho a sociálneho rozvoja obce Vrbovce na obdobie 2016 – 2022.

Formulár č. R 3 - Záznam z monitorovania**Monitorovanie a hodnotenie**

Správa o plnení akčného plánu a projektových zámerov obce Vrbovce bude spracovaná vždy k 1.12. príslušného roka v zmysle Programu hospodárskeho a sociálneho rozvoja obce Vrbovce na obdobie 2016 - 2022. Cieľom monitoringu akčného plánu a projektových zámerov obce Vrbovce je zostaviť komplexnú informáciu o tom, ako sa plnia opatrenia navrhnuté v PHSR obce Vrbovce počas celého obdobia platnosti dokumentu v rokoch 2016 - 2022. Tieto údaje sú k dispozícii pre samosprávu a širokú verejnosť.

Akčný plán obce Vrbovce je zoradený podľa opatrení a aktivít. Realizáciu navrhnutých aktivít a ich monitoring zabezpečuje štatutárny zástupca obce Vrbovce, alebo poverený pracovník obecného úradu. V niektorých prípadoch je ako realizátor danej aktivity uvedený iný subjekt (investor, prevádzkovateľ, partnerská inštitúcia a pod.). V akčnom pláne sú vymenované aktivity bežného, kapitálového a podporného charakteru v časovom slede. Ide o aktivity, ktoré je potrebné realizovať v ďalšom období.

Akčný plán a projektové zámery sú spracované na základe údajov v schválenom rozpočte obce. Aktuálna verzia akčného plánu a projektových zámerov je na webovej stránke obce www.vrbovce.sk.

Ďalší monitoring akčného plánu a projektových zámerov sa uskutoční ku dňu 1.12.2016.

Formulár č. R 4 - Vzor monitorovacej správy (Príloha č. 6)**Formulár č. R 5 - Plán hodnotenia a monitorovania**

| Plán priebežných hodnotení PHSR na programové obdobie 2016 - 2022 | | |
|--|--|--|
| Typ hodnotenia | Vykonať prvýkrát | Dôvod vykonania/ periodicita |
| Strategické hodnotenie | V roku 2018 | podľa rozhodnutia obce/koordinátora PHSR a vzniknutej spoločenskej potreby |
| Operatívne hodnotenie | | |
| Tematické hodnotenie časti PHSR | Každoročne do 1.12. daného kalendárneho roku | Kontrola opatrení plánovaných k realizácii v danom kalendárnom roku. |
| Ad hoc mimoriadne hodnotenie | Podľa potreby | pri značnom odklone od stanovených cieľov a doľahnutých hodnôt ukazovateľov pri návrhu na revíziu PHSR |
| Ad hoc hodnotenie celého PHSR alebo jeho časti | Podľa potreby | na základe rozhodnutia starostu/starostky, podnetu poslancov; na základe protokolu NKÚ SR, správy auditu ... |

Zdroj: Vlastné spracovanie

| Akčný plán pre hospodársku oblasť v obci Vrbovce | | | |
|--|---------------|-------------------|---------------------------|
| <i>Opatrenie, aktivita</i> | <i>Termín</i> | <i>Zodpovedný</i> | <i>Financovanie (Eur)</i> |
| Opatrenie 1.1 Podpora rozvoja podnikania a bývania | | | |
| Aktivity 1.1.1 | | | |
| | | | |
| Opatrenie 1.2 Rozvoj cestovného ruchu, kultúrnych a voľnočasových aktivít | | | |
| Aktivity 1.2.1 | | | |
| | | | |
| | | | |
| | | | |
| Aktivity 1.2.2 | | | |
| | | | |
| Aktivity 1.2.3 | | | |
| | | | |
| | | | |
| | | | |

| Akčný plán pre sociálnu oblasť v obci Vrbovce | | | |
|--|---------------|-------------------|---------------------------|
| <i>Opatrenie, aktivita</i> | <i>Termín</i> | <i>Zodpovedný</i> | <i>Financovanie (Eur)</i> |
| Opatrenie č. 2.1 Kvalita verejnej infraštruktúry | | | |
| Aktivity 2.1.1 | | | |
| | | | |
| | | | |
| Aktivity 2.1.2 | | | |
| | | | |
| Opatrenie č. 2.2 Intervencie do obecných objektov a školských zariadení | | | |
| Aktivity 2.2.1 | | | |
| | | | |
| | | | |
| | | | |
| | | | |
| | | | |
| Opatrenie č. 2.3 Intervencie do budov sociálnej starostlivosti | | | |
| Aktivita 2.3.2 | | | |

| Akčný plán pre environmentálnu oblasť v obci Vrbovce | | | |
|--|---------------|-------------------|---------------------------|
| <i>Opatrenie, aktivita</i> | <i>Termín</i> | <i>Zodpovedný</i> | <i>Financovanie (Eur)</i> |
| Opatrenie 3.1 Budovanie kanalizačnej a vodovodnej siete | | | |
| Aktivity 3.1.1 | | | |
| | | | |
| | | | |
| Opatrenie č. 3.2 Obnoviteľné zdroje energie | | | |
| Aktivity 3.2.1 | | | |
| | | | |
| Opatrenie č. 3.3 Odpadové hospodárstvo a prevencia pred povodňami | | | |
| Aktivity 3.3.1 | | | |
| | | | |

6 Finančná časť

Finančná časť obsahuje finančné zabezpečenie jednotlivých opatrení a aktivít, inštitucionálnu a organizačnú stránku realizácie programu rozvoja obce.

Táto časť obsahuje:

- indikatívny finančný plán na celú realizáciu PHSR,
- model viaczdrojového financovania jednotlivých opatrení, aktivít (projektov) za účasti sociálno-ekonomických partnerov v území v prepojení na programový rozpočet obce,
- hodnotiacu tabuľku pre výber projektov.

Formulár č. F 3 - Model viaczdrojového financovania – intervenčná matica

| Viaczdrojové financovanie | | | | | | | |
|---------------------------|-----------------|----------------|------|-----|------|-------|-----------------|
| Prioritná oblasť | Celkové náklady | Verejné zdroje | | | | | Súkromné zdroje |
| | | EÚ | Štát | VÚC | Obec | Spolu | |
| | | | | | | | |
| | | | | | | | |
| | | | | | | | |
| | | | | | | | |
| | | | | | | | |
| | | | | | | | |
| | | | | | | | |
| | | | | | | | |
| | | | | | | | |
| | | | | | | | |
| | | | | | | | |
| | | | | | | | |
| | | | | | | | |
| | | | | | | | |
| | | | | | | | |
| | | | | | | | |
| | | | | | | | |
| Spolu | | | | | | | |

Zdroj: vlastné spracovanie

7 Záver

Formulár č. Z 1 - Schválenie PHSR

| Schválenie PHSR | |
|----------------------------|--|
| Názov dokumentu | Program hospodárskeho a sociálneho rozvoja obce Vrbovce na roky 2016 - 2022 |
| Štruktúra dokumentu | <p>Časť 1 – Analytická časť Analytická časť obsahuje komplexné hodnotenie a analýzu východiskovej situácie obce s väzbami na širšie územie.</p> <p>Časť 2 – Strategická časť Táto časť obsahuje stratégiu rozvoja územia pri zohľadnení jeho vnútorných špecifik a určuje hlavné ciele a priority rozvoja obce.</p> <p>Časť 3 – Programová časť Obsahuje najmä zoznam opatrení a aktivít na zabezpečenie realizácie PHSR.</p> <p>Časť 4 – Realizačná časť Zameriava sa na popis postupov inštitucionálneho a organizačného zabezpečenia realizácie PHSR obce, systém monitorovania a hodnotenia plnenia PHSR s ustanovením merateľných ukazovateľov, tiež vecný a časový harmonogram realizácie PHSR formou akčných plánov</p> <p>Časť 5 – Finančná časť Obsahuje finančné zabezpečenie jednotlivých opatrení a aktivít, inštitucionálnu a organizačnú stránku realizácie PHSR obce.</p> |
| Spracovanie | <p>Program hospodárskeho a sociálneho rozvoja obce Vrbovce na roky 2016 - 2022 (ďalej len „PHSR 2016 - 2022“) bol spracovaný v súlade s Metodikou na vypracovanie programu hospodárskeho a sociálneho rozvoja obce/obcí/VÚC, ktorá bola vydaná Ministerstvom dopravy, výstavby a regionálneho rozvoja SR vo februári 2015 a to v nadväznosti na novelu Zákona o podpore regionálneho rozvoja schválenej vládou SR 1. januára 2015.</p> <p>PHSR bol spracovaný externými odborníkmi v spolupráci s pracovníkmi Kopaničiarsky región – miestna akčná skupina (ďalej len KR - MAS) a pracovníkmi samosprávy.</p> <p>Spracovanie dokumentu prebiehalo v termíne od jún 2015 – do december 2015.</p> <ul style="list-style-type: none"> - Pracovné skupiny boli zložené z vedenia obce, zamestnancov OcÚ, poslancov OcZ - Súčasťou prieskumu boli občania, mimovládne organizácie a podnikateľské subjekty v obci <p>Zapojenie verejnosti a komunikácia s verejnosťou: zapojenie prostredníctvom dotazníkového prieskumu, informovanie prebiehalo formou www stránky, prostredníctvom zasadnutí OcZ</p> <p><i>Stretnutie riadiaceho tímu:</i></p> |

| | | | | | | | |
|---------------------|--|-----------|--|-----------|--|-------------|--|
| | <p>Komunikácia s verejnosťou prebiehala prostredníctvom vyplňania dotazníkov občanmi obce Vrbovce. Dotazník bol vyplňaný v rámci domácností.</p> <table border="1" data-bbox="427 331 1299 465"> <tr> <td data-bbox="427 331 858 376">Rozdaných</td> <td data-bbox="858 331 1299 376"></td> </tr> <tr> <td data-bbox="427 376 858 421">Vrátených</td> <td data-bbox="858 376 1299 421"></td> </tr> <tr> <td data-bbox="427 421 858 465">% populácie</td> <td data-bbox="858 421 1299 465"></td> </tr> </table> <p>Náklady na spracovanie boli financované z rozpočtu KR - MAS.</p> | Rozdaných | | Vrátených | | % populácie | |
| Rozdaných | | | | | | | |
| Vrátených | | | | | | | |
| % populácie | | | | | | | |
| Prerokovanie | Verejné pripomienkovanie prebiehalo v termíne: | | | | | | |
| Schválenie | | | | | | | |

ZOZNAM POUŽITEJ LITERATÚRY

1. Hodnotenie kvality ovzdušia v SR 2013. Dostupné na internete <http://www.shmu.sk>
2. NATURA 2000. Dostupné na internete <http://www.sopsr.sk>
3. Sčítanie obyvateľov, domov a bytov 2011
4. Správa o stave znečisťovania ovzdušia v Trenčianskom kraji v roku 2013
5. Údaje poskytnuté na základe požiadavky, Vrbovce 2015
6. Program hospodárskeho a sociálneho rozvoja obce Vrbovce 2006-2016
7. Územný plán obce Vrbovce
8. Programový rozpočet obce Vrbovce na roky 2014-2016
9. Viacročný rozpočet obce Vrbovce na roky 2015-2017
10. Záverečný účet obce Vrbovce a rozpočtové hospodárenie za rok 2014
11. Program odpadového hospodárstva obce Vrbovce na roky 2011-2015
12. Údaje poskytnuté na základe požiadavky, Štatistický úrad SR 2015
13. Základné štatistické ukazovatele o trhu práce v SR
14. Hospodárenie miest, obcí a VÚC. Dostupné na internete : <http://www.obce.ineko.sk>
15. Geomorfologické členenie Slovenska
16. Klimatický atlas SHMÚ online. Dostupné: <http://klimat.shmu.sk/kas/>
17. Stratégia rozvoja vidieka 2013 – 2023
18. Operačný program Kvalita životného prostredia
19. Operačný program Integrovaná infraštruktúra
20. Integrovaný regionálny operačný program
21. Program Interreg V-A Slovenská republika – Česká republika
22. Program rozvoja vidieka SR 2014 - 2020
23. Operačný program Výskum a inovácie
24. Operačný program Ľudské zdroje
25. Operačný program Efektívna verejná správa
26. Internetová stránka <http://www.staratura.sk>
27. Internetová stránka <http://www.sopsr.sk>
28. Sčítanie obyvateľov, domov a bytov 2001
29. Internetová stránka <http://www.sazp.sk>
30. Stratégia rozvoja bežeckého lyžovania a zimnej turistiky v Bielych Karpatoch pre obdobie 2014 – 2020
31. Stratégia budovania cyklochodníkov a cyklotrás v Kopaničiarskom a Hornáckom regióne, 2014
32. Program hospodárskeho a sociálneho rozvoja Trenčianskeho samosprávneho kraja 2014 – 2020
33. Vytrasovanie jazdeckých ciest v Kopaničiarskom a Hornáckom regióne, 2014
34. Dotazníkový prieskum názorov občanov obce, podnikateľov a tretieho sektora - realizovaný KR-MAS

Upozornenie: Tento dokument je vlastníctvom obce Vrbovce. Akékoľvek vytváranie kópií bez súhlasu obce Vrbovce je zakázané.

© Obec Vrbovce, 2015